



**DOCUMENTO FINAL
ENCUENTROS CIUDADANOS**

BOGOTÁ CAMINA SEGURA 2025-2028

LOCALIDAD DE BOSA

CONTENIDO

1. INTRODUCCIÓN	3
2. ALCANCE DEL DOCUMENTO	5
3. CONTEXTO DE LA LOCALIDAD.....	5
4. FICHA TÉCNICA DEL EJERCICIO DE PARTICIPACIÓN	15
5. OBJETIVOS ESTRATEGICOS Y NECESIDADES DE INVERSIÓN	16
6. PRINCIPALES LOGROS EN MATERIA DE PARTICIPACIÓN.....	40
7. DIFICULTADES.....	41
8. LECCIONES APRENDIDAS	41
9. BIBLIOGRAFIAS	42

1. INTRODUCCIÓN

En el marco del Acuerdo Distrital 878 de 2023 en el artículo 29, se presenta los Encuentros Ciudadanos como un espacio de participación que busca habilitar escenarios de diálogo y concertación entre la ciudadanía y las autoridades locales en reconocimiento a las diferentes problemáticas, acciones de solución y mejora en el territorio, reconociendo la incidencia del Consejo de Planeación Local -CPL, como instancia de planeación local que encamina la definición de los problemas, aportes y propuestas coherentes y alcanzables que serán tenidas en cuenta en la definición de los objetivos y metas del Plan de Desarrollo Local.

En virtud de las funciones de la Alcaldía Local de Bosa, entre las que se *destaca* “(b) *promover la organización social y estimular la participación ciudadana en los procesos de la gestión pública local en el marco de las orientaciones distritales en la materia*” (Decreto Distrital No. 411 de 2016); y en el marco de lo dispuesto en la Circular Conjunta No. 006 de 2024, a través de la cual se establecen los “Lineamientos Metodológicos para la realización de los Encuentros Ciudadanos y la Formulación de los Planes de Desarrollo Local 2025- 2028, se desarrolló con éxito, el cronograma general para los Encuentros Ciudadanos, el cual se dinamizó en 3 fases principales:

1. Fase de alistamiento
2. Fase de desarrollo
3. Fase de cierre



La **fase de alistamiento** se desarrolló en diferentes momentos, inicialmente se conformaron los equipos de apoyo profesional de la Alcaldía Local (Participación y Planeación), acto seguido, se generaron convocatorias de inscripción al curso de formación virtual del IDPAC. Posterior a la realización del curso, la SDP, SDG remiten la propuesta metodológica sugerida para los Encuentros Ciudadanos.¹ El Consejo de Planeación Local, en la sesión del 13 de marzo bajo su autonomía, aprueba la metodología incluyendo acuerdos de uso de la palabra, orden y control del tiempo y orientación a la discusión.

Esta metodología, permitiría identificar las diferentes problemáticas de la localidad, causas y necesidades de inversión local. En la misma sesión, se definieron las fechas y lugares para el desarrollo de cada Mesa Temática.

Del 6 al 31 de marzo, se desarrolló el proceso de convocatoria e inscripción a los Encuentros Ciudadanos, la alcaldía local dispuso en sus diferentes canales de comunicación como la página web y redes sociales, material de apoyo audio visual para la preinscripción. Por otra parte, en las sesiones mensuales con instancias de participación, se realizó un ejercicio de capacitación sobre la ruta metodológica y cronograma, además de promover las inscripciones. En total, se inscribieron al enlace habilitado del 6 al 31 de marzo 589 personas.²

Se adelantaron inscripciones de manera presencial, habilitando cuatro puntos fijos (Centro de Justicia Campo Verde, Casa de la Participación, Casa de la Justicia y C.D.C Porvenir) donde se convocó a la comunidad para inscripción presencial. De estos espacios presenciales se contó con un total de 745 personas inscritas y posterior a la fecha de la preinscripción, contamos con 271 inscritos virtuales, para un total de 1.605 personas inscritas a los Encuentros Ciudadanos 2024.

El 6 de abril en el colegio de la Bici, se da apertura a la **fase de desarrollo** con la contextualización y alcance de los Encuentros Ciudadanos por parte de la alcaldesa local, se socializa la metodología concertada y aprobada por el Consejo de Planeación Local para el desarrollo de las **Mesas Temáticas** y el equipo técnico de la Alcaldía Local, presenta el *Diagnostico General de la localidad* y socializa la *Propuesta inicial de líneas de inversión y conceptos de gasto*.

¹ Esta metodología fue analizada, concertada y aprobada por el Consejo de Planeación Local para la realización de las Mesas Temáticas.

² En total se inscribieron 1.605 personas a los Encuentros Ciudadanos de manera virtual y física.

La jornada de apertura a los Encuentros Ciudadanos, contó con la participación de 174 asistentes entre instancias de participación, comunidad, Consejo de Planeación Local y la Junta Administradora Local.

Después, se desarrollaron 12 grandes jornadas para la realización de las mesas temáticas, abordando los 34 conceptos de gastos para la localidad. Se realizaron dos mesas de manera virtual y en total para las mesas temáticas, participaron un total de 1.439 asistentes.

Estas mesas fueron orientadas por el equipo de participación ciudadana y delegados de los diferentes sectores, así mismo hubo una delegación de las y los miembros del CPL, quienes acompañaron las mesas temáticas por sector y concepto de gasto. De estas mesas se **recogieron** los aportes de las y los ciudadanos de la localidad y fueron elegidos las y los delegados para las mesas de trabajo.³

En cuanto a participación ciudadana, la localidad reflejó interés en asistir a los Encuentros Ciudadanos. A continuación, se relaciona un balance general de la asistencia a las mesas temáticas que se desarrollaron por sector, como base del análisis, los 1.439 asistentes.

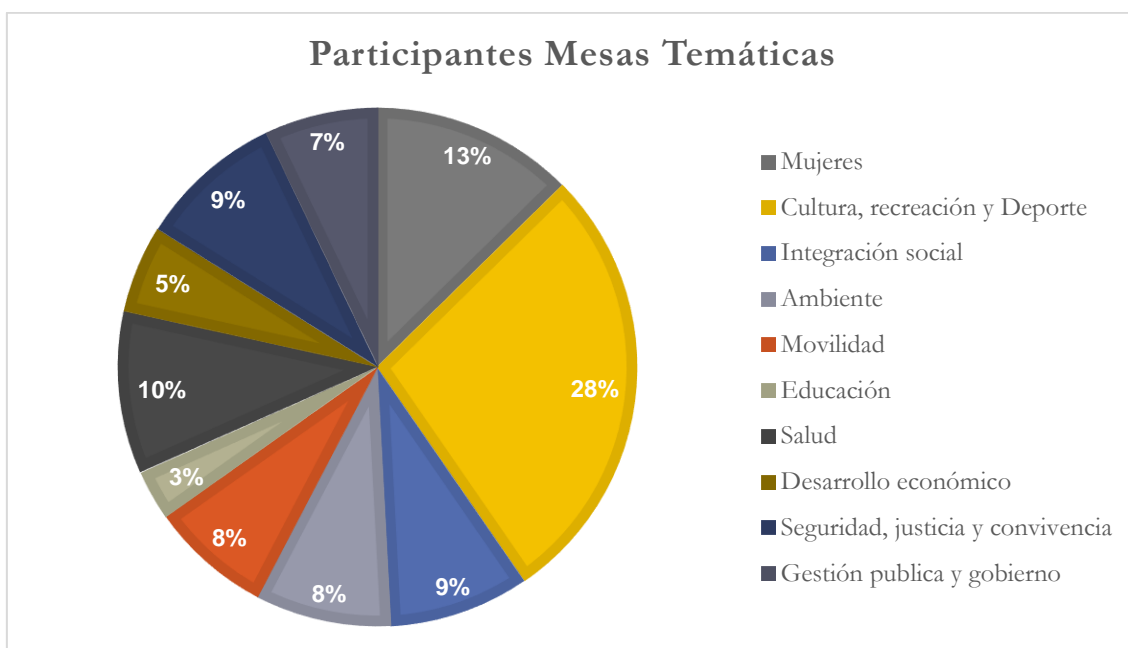

Fuente: Elaboración propia a partir de los datos sistematizados por el equipo de Participación Ciudadana.

Es pertinente mencionar, que la administración local desarrollo dos **mesas diferenciales** orientadas al reconocimiento específico de las necesidades de inversión local de los grupos **étnicos** locales contando con un total de 98 representantes de los Pueblos Indígenas y las Comunidades Afrocolombianas.

Se desarrolló una jornada de cierre para las mesas temáticas en el barrio Nuevo Chile, a la cual asistieron 153 ciudadanos. En esta jornada se abordaron todos los temas, líneas de inversión y conceptos de gastos, realizando una revisión con la ciudadanía de lo trabajado en las mesas de temáticas anteriores.

Para la etapa de sistematización, se revisaron las relatorías de cada mesa temática y se compilo la información en la matriz dispuesta por SDP. El ejercicio ciudadano generó 620 acuerdos, compuestos por una problemática, ubicación, causa y solución, identificando la solución como una necesidad de inversión local ligada a los diferentes conceptos de gasto.

³ Las Mesas de trabajo se realizaron del 16 al 4 de junio.

Toda esta información fue analizada por la analítica de datos, cuando se obtuvo el resultado de esta herramienta, se realizó una reunión entre la Administración Local, Consejo de Planeación Local y la Junta Administradora Local, con el objetivo de analizar la información entregada por la ciudadanía y realizar una clasificación de las necesidades.

Posteriormente, se llevó a cabo las **Mesas de Trabajo**, en total fueron 10 mesas, en las que participaron delegados de las mesas temáticas, Consejo de Planeación Local, representantes de los sectores y Alcaldía Local. Se desarrolló una metodología de análisis, agrupación y consolidación de la información, para la posterior sistematización. Esta información fue sistematizada y se condensó en este informe final de los Encuentros Ciudadanos.

2. ALCANCE DEL DOCUMENTO

De acuerdo con el artículo 29 del Acuerdo Distrital 878 de 2023, *“Los Encuentros Ciudadanos son un espacio de participación ciudadana encaminada a brindar la oportunidad para que la ciudadanía, en diálogo y concertación con las autoridades y la instancia de planeación local, definan los problemas, aportes y propuestas que serán tenidas en cuenta en la definición final de los objetivos y metas coherentes, alcanzables y necesarias que se establecerán en el Plan Desarrollo Local.”*

En tal sentido, el presente documento da cuenta del ejercicio de participación realizado en la localidad en el marco de los Encuentros Ciudadanos, consolida el proceso de priorización ciudadana realizado en las mesas temáticas y de trabajo, e identifica dificultades, aprendizajes y lecciones aprendidas. Esto permitirá generar contenidos y narrativas que serán el principal insumo para la elaboración del Proyecto de Acuerdo del Plan de Desarrollo Local, así como recoger la memoria institucional para fortalecer los futuros ejercicios de Encuentros Ciudadanos.

3. CONTEXTO DE LA LOCALIDAD

Según cifras del DANE las proyecciones de población en la localidad de Bosa para la vigencia 2023 es de 729.781 habitantes aproximadamente, lo cual representa el 9,2% de la población de la ciudad, de los cuales el 51,9 % eran mujeres y 48,1% hombres (SDIS, 2023). En relación al rango etario, la población de 0 a 5 años de Bosa representaba el 8,2% de la población total de la localidad, equivalente a 59.874 niñas y niños; la población de 6 a 13 años de Bosa representa el 11,5% de la población total de la localidad, equivalente a 83.801; la población de 14 a 28 años de Bosa representaba el 25,9% de la población total de la localidad, equivalente a 189.173 jóvenes; la población de 29 a 59 años de Bosa representaba el 43,3% de la población total de la localidad, equivalente a 315.837 adultos(as); y la población de 60 o más años de Bosa representaba el 11,1% de la población total de la localidad, equivalente a 81.096 personas mayores (SDIS, 2023). En Bosa el 48,2% de las jefaturas están a cargo de las mujeres (DANE, 2021).

La localidad de Bosa cuenta con una extensión de 2.393,1 ha (Secretaría Distrital de Integración Social, 2023). De acuerdo con el Plan de Ordenamiento Territorial (POT, 2021) la localidad de Bosa está organizada con las siguientes Unidades de Planeación Local: Porvenir, Edén, Bosa y Kennedy.

El 5,9% de la localidad de Bosa se encuentra en pobreza extrema (categoría A del SISBÉN) correspondiente a 10.944 personas, el 28,6% en pobreza moderada equivalente a 52.781 personas (categoría B del SISBÉN), el 49,9% en vulnerabilidad correspondiente a 92.037 habitantes, 15,5% en categoría no pobre o no vulnerable equivalente a 28.575 personas (SDIS, 2023).

En Bosa el 42% de sus habitantes se considera pobre (DANE, 2021). Para 2021 se contaba con un nivel de pobreza multidimensional de 5.7% y pobreza monetaria de 35.8%. La población bosuna vivía prioritariamente

en los estratos 1 y 2, y en menor medida en el estrato 3. Este panorama implicaba complementar los esfuerzos distritales con intervenciones locales que permitieran mejorar las oportunidades de los grupos más vulnerables de la localidad. Fue así como durante estos 4 años se orientó la atención a mujeres, jóvenes, adultos mayores y población más pobre, quienes vieron agravada su situación con la pandemia por COVID-19.

A continuación, se realiza un breve diagnóstico por sector según las mesas temáticas y de trabajo adelantadas.

GOBIERNO Y PARTICIPACIÓN.

La localidad de Bosa cuenta con una ciudadanía activa y participativa, según el informe de Diagnóstico Integral de la Participación Ciudadana Bosa, publicado por la Secretaría de Gobierno (2020), en Bosa existen 176 organizaciones comunales conocidas como Juntas de Acción Comunal JAC de primer grado y de segundo grado una Asociación de Juntas de Acción Comunal Local, con un registro aproximado de 43.993 afiliados y 2.062 dignatarios, de los cuales el 54% son hombres y el 46% son mujeres. Además, los comités de veeduría, enfocados en el control social de la gestión pública, y el Consejo de Planeación Local (CPL) han jugado un papel crucial en la movilización social.

Estas organizaciones sociales están en constantes cambios, adaptándose a nuevos intereses y programas de acción, lo que ha permitido una representación más equitativa de diversos grupos poblacionales, como se representa en el siguiente gráfico:

Ilustración 1- Tipos de Organización en la Localidad de Bosa

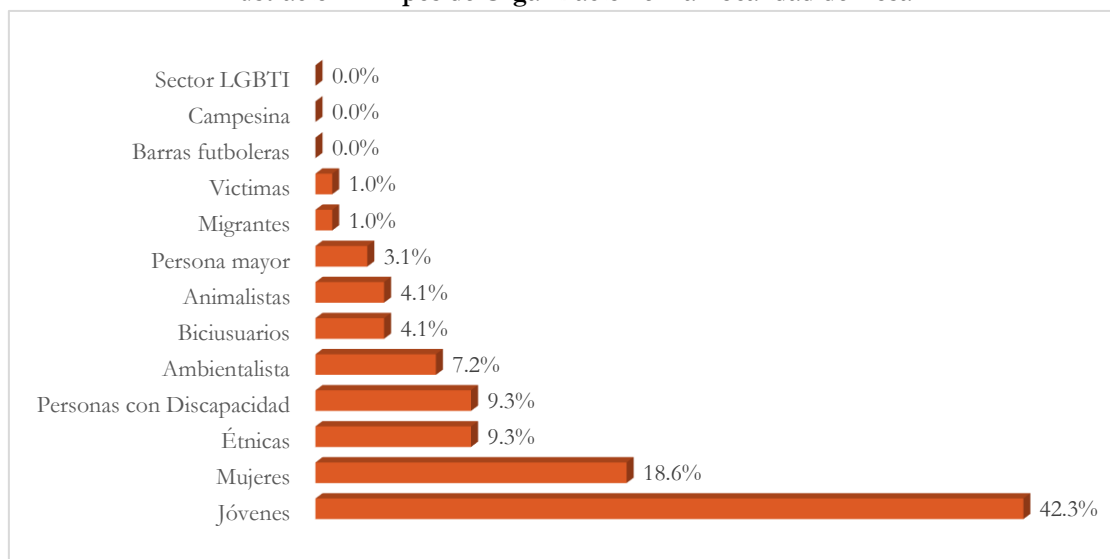

Fuente: Elaborado con base en la Secretaría de Gobierno. (2020). Diagnóstico Integral de la Participación Ciudadana IDPAC. Bosa. Bogotá.

Este dinamismo facilita que nuevas expresiones ciudadanas, incluyendo a niños, niñas, adolescentes y jóvenes, se interesen cada vez más en participar en organizaciones sociales. Además, se observa un aumento en el grado de escolaridad de los miembros de estas organizaciones, lo que mejora su capacidad de interactuar de manera efectiva con los proyectos y oportunidades ofrecidos por la Administración Distrital. Sin embargo, solo el 33.5% de estas organizaciones cuentan con un plan de acción estratégico, lo que refleja la necesidad de adoptar instrumentos de planeación para mejorar su operatividad. A pesar de los desafíos, las organizaciones sociales en Bosa han demostrado un modelo de trabajo autosustentable, pero es esencial focalizar recursos públicos y privados para fortalecer su funcionamiento bajo el principio de corresponsabilidad.

SEGURIDAD

Teniendo en cuenta que la seguridad y convivencia son de los asuntos más sentidos por la ciudadanía y especialmente en la localidad de Bosa, por cuanto involucra diversas variables que inciden necesariamente en la

percepción de las comunidades en general, que comprende aspectos como el desarrollo y control de fenómenos asociados a la criminalidad, déficit y ausencias en inversión social, factores de riesgo que inciden en la convivencia como medios adecuados para la gestión de conflictos, relación articulada y de respeto con la institucionalidad estatal, entre otros. Los siguientes son los resultados de algunos indicadores asociados a seguridad, conveniencia y justicia el Distrito Capital y la localidad de Bosa (SDSCJ, 2023).

Los hurtos cometidos a personas en Bogotá D.C. al comparar los hurtos generados a personas en el periodo enero-agosto de los años 2019 y 2023 se presenta un aumento de 14.270 hurtos equivalente al 17%.

El hurto es de los delitos más comunes en la ciudad y en la localidad, si se comparan los meses de septiembre de los años 2022 y 2023 (SDSCJ, 2023), disminuyó el hurto en la localidad de Bosa. Es así como en este periodo en el 2022 ocurrieron 697 casos y en el mismo mes del año 2023 ocurrieron 565 hechos de hurto a personas.

La ocurrencia de lesiones personales en la Localidad de Bosa ha tenido un aumento en el mes de septiembre en los años 2022 y 2023. Es así como en este periodo en el 2022 ocurrieron 106 hechos y en el mismo mes del año 2023 ocurrieron 146 hechos de lesiones personales (SDSCJ, 2023).

Con base en las estadísticas presentadas, se evidencia que en la localidad de Bosa se requieren acciones de formación y estrategias de carácter preventivo que busquen establecer las condiciones necesarias para la convivencia en el territorio, al propiciar el cumplimiento de deberes y obligaciones de las personas, con el fin de mantener las condiciones necesarias para la convivencia⁴.

MUJER

Para contribuir a la garantía a los derechos de las mujeres y a la erradicación de las violencias contra la mujer, se debe considerar desde el punto de vista de la diversidad, acabando con de desigualdades y discriminaciones debido al género la edad o el estrato socioeconómico.

En lo que respecta a delitos sexuales en el Distrito Capital, el 87,8% de las víctimas de presunto delito sexual en 2022 fueron mujeres y de ellas, el 80,8% corresponde a menores de edad (niñas y adolescentes) (INMLCF, 2022).

Con relación al escenario de agresión, la vivienda de la mujer víctima es la que mayor número de casos presenta: 3 de cada 10 asesinatos, 7 de cada 10 delitos sexuales, 7 de cada 10 casos de violencia de pareja y 8 de cada 10 de Violencia Intrafamiliar en el Distrito Capital (INMLCF, 2022)

Para Bosa, por cada 100 mil mujeres, hay en promedio, 2,9 feminicidios. El último diagnóstico local publicado por el Observatorio de Mujeres y Equidad de Género de Bogotá (en adelante OMEG) en enero del 2024⁵ a continuación, se relatan algunas conclusiones a las que llegó el OMEG respecto algunos derechos.

Basado en cifras del 2022 el OMEG señaló los porcentajes en los que se ejecutaron los delitos de: asesinato (9.6%), delitos sexuales (79.2%), violencia intrafamiliar (66.2%) y lesiones personales (43.6%). Asimismo, señaló la tasa por delito por cada 10.000 mujeres en la localidad de Bosa: asesinato (0.3%), delitos sexuales (15.3%), violencia intrafamiliar (79.7%) y lesiones personales (25.6%) (OMEG, 2023).

Señaló además los porcentajes de mujeres que fueron víctimas de alguno de estos delitos mientras ejercían trabajo doméstico y cuidado no remunerado (en adelante) para los delitos: asesinato (25%), presunto delito sexual (25%), violencia de pareja (19%), violencia contra niñas y adolescentes (VIF) (15%), violencia entre otros

⁴ Ley 1801 de 2016- Código Nacional de Policía y Convivencia.

⁵ Diagnósticos Locales Bosa (2023) (en línea, disponible en: https://omeg.sdmujer.gov.co/phocadownload/2024/07_DL_Bosa.pdf recuperado el 31 de enero del 2024).

familiares (VIF) (21%), violencia contra adultas mayores (VIF) (24%), violencia interpersonal (10%) (OMEG, 2023).

Frente a la identificación de las necesidades, es importante mencionar que a nivel Distrital y local se cuenta con una normatividad que busca garantizar los derechos de las mujeres a través de la implementación de políticas, planes, programas, estrategias y actividades.

Finalmente, en la localidad de Bosa se encuentra una Estación de Policía ubicada en la calle 65J sur #77N- 23, y 9 CAI, los cuales son CAI Villa del Rio, CAI Piamonte, CAI Laureles, CAI Libertad, CAI Brasilia, CAI la Estación, CAI Antonia Santos, CAI San José, y CAI Metrovivienda.

MOVILIDAD

La localidad de Bosa presenta características especiales y desafíos específicos en términos de movilidad. Bosa es una localidad en crecimiento que requiere atención especial en la planificación y ejecución de proyectos de infraestructura. Además, al ser una localidad fronteriza de la Ciudad Capital, Bosa adquiere una connotación especial, ya que asume responsabilidades ligadas a otros sectores debido a su papel como punto de entrada y salida de la capital. (Alcaldía Local de Bosa, 2024)

La movilidad en Bosa se ve afectada por la congestión en sus principales vías, la necesidad de mejorar los espacios públicos, las vías peatonales y ciclísticas, y la falta de conectividad con otras partes de la ciudad. Este último punto fue objeto de intensos debates durante los encuentros ciudadanos organizados por la Alcaldía local en 2024, ya que se identificaron puntos críticos de movilidad en zonas que conectan con la localidad de Kennedy y el municipio de Soacha. Esto resalta la urgencia de abordar la conectividad inter local y las necesidades de movilidad en la región. (Alcaldía Local de Bosa, 2024)

Entre 2020 y 2024, se han intervenido 320 segmentos viales, construido 8 nuevos parques, 3,148 metros lineales de ciclorrutas, y conservar 13,757.85 metros cuadrados de espacio público, así mismo, se realizó la intervención de 28 parques vecinal y/o bolsillo. (Alcaldía Local de Bosa, 2024)

De acuerdo con el buscador ciudadano del IDRD (IDRD, 2024), la localidad de Bosa cuenta con tres (3) parques metropolitanos, ocho (8) parques zonales, ciento cuarenta y tres (143) parques vecinales y noventa y siete (97) parques de bolsillo y dos (2) en proceso de categorización (Urbanización las Margaritas y La Palestina), para un total de doscientos cincuenta y tres (253) parques los cuales hace parte del inventario IDRD. (Alcaldía Local de Bosa, 2024)

DESARROLLO ECONÓMICO

La ciudad de Bogotá al ser la capital de Colombia alberga gran cantidad de empresas grandes, pequeñas, medianas y por supuesto microempresas las cuales junto con emprendimientos y diferentes unidades productivas generan una gran variedad de productos y servicios para ser comercializados así como la oportunidad de desarrollar su economía propia y además aportar al desarrollo económico de la ciudad mediante la generación de oportunidades de empleo y mayor visibilización no solo al interior de la ciudad sino al exterior.

En este sentido, mediante la generación de ingresos y empleos, resulta fundamental apoyar el crecimiento de emprendimientos y empresas, mediante incentivos y/o recursos económicos que contribuyan a robustecer la economía popular, formal e informal.

En este aspecto, resulta importante mencionar que, de acuerdo con la Cámara de Comercio de Bogotá, la pandemia derivada del COVID-19 incidió en el cierre de muchas empresas durante 2020 (CCB, 2021), razón por la cual se desarrolló y adoptó la Estrategia de Mitigación y Reactivación Económica como medida para afrontar el impacto que estaba teniendo el cierre de empresas en la economía y en el empleo. A raíz de esta estrategia, se inyectaron recursos económicos que beneficiarían de manera directa los emprendedores y

microempresarios de las diferentes Alcaldías Locales (Gobierno, 2022), que para el caso particular de la Alcaldía Local de Bosa incidió en que se logró beneficiar 1.482 emprendedores y emprendedoras, 2.244 microempresas de diferentes sectores y grupos económicos, lo anterior para un total de 3.726 emprendedores, microempresarios y unidades productivas beneficiarios con esta estrategia local.

No obstante, es importante mencionar que la fase postpandemia ya pasó y ahora se dirigen las estrategias no a una recuperación económica sino a un mantenimiento, fortalecimiento y crecimiento del tejido productivo local y distrital, razón por la cual deben continuar las medidas y apoyos, pero con un enfoque de reforzar las empresas, microempresas y emprendimientos que están existentes. Lo anterior, teniendo en cuenta que según la Cámara de Comercio de Bogotá para 2023 se vio una disminución en el número de empresas activas respecto a 2022 (CCB, S.F).

Como conclusión, es fundamental continuar y fortalecer a los microempresarios, emprendedores y unidades productivas no solo con recursos económicos sino también con procesos de formación que les permita un desarrollo personal y empresarial que se refleje en crecimiento, formalización, generación de empleo, fortalecimiento y promoción del territorio, entre otros aspectos.

DEPORTE

La localidad de Bosa contaba para el año 2023 con un aproximado de 726.293 habitantes⁶ distribuidos en los siguientes grupos etarios: primera infancia e infancia (0 a 13 años) con el 20,1% del total de habitantes; juventud (14 a 28 años) con el 26,5% del total; adultez (29 a 59 años) con el 42,8% del total; y personas mayores (60 o más años) con el 10,5% del total de habitantes⁷. Estos habitantes demandan de bienes y servicios en recreación y deporte, que permitan el uso, goce y disfrute de las diferentes actividades y espacios recreo-deportivos. Durante lo corrido del actual Plan Local de Desarrollo “un nuevo contrato social y ambiental para Bosa” se han beneficiado 58.564 personas para el sector Deporte⁸ en los siguientes componentes: Eventos, con el 85% del total de beneficiados; formación deportiva, con el 8% del total; y dotación de artículos deportivos, con el 7% del total.

Si bien la cantidad de personas beneficiadas en los programas y proyectos deportivos implementados y ejecutados por el Fondo de Desarrollo Local de Bosa ha aumentado durante los años, el total mencionado anteriormente representa solo el 8% del total de habitantes de la localidad, lo cual implica desafíos en la destinación de más recursos de inversión para el sector Deporte, que permita realizar más actividades y eventos recreo deportivos barriales y comunitarios, teniendo en cuenta las necesidades de las comunidades; fortalecer las escuelas de formación deportiva con el talento humano idóneo y suficiente para la enseñanza, educación y preparación de nuevos talentos y deportistas para formar parte de la reserva deportiva de la ciudad; y la entrega de artículos deportivos acorde a las necesidades de clubes y/o organizaciones deportivas que permitan un mejor desarrollo de las diferentes disciplinas recreo-deportivas.

Lo anterior, con enfoque territorial, haciendo especial énfasis en las Unidades de Planeación Zonal y barrios más distantes o periféricos de la localidad, y con enfoque diferencial, vinculando aquellas personas características particulares como lo son grupos étnicos e indígenas, adultos mayores, discapacidad, víctimas del conflicto armado, entre otros.

Adicionalmente, de una muestra tomada en 28.360 niños, niñas y adolescentes en edad escolar de Bogotá para el año 2021, se encontró que el 22% del total están con sobrepeso y obesidad, con predominio en la localidad de Bosa, con más de 40 casos⁹.(Secretaría Distrital de Integración Social, 2022) Lo cual también resalta la importancia de seguir fortaleciendo e incrementando las actividades, eventos, torneos e implementos recreo-

⁶ Departamento Administrativo Nacional de Estadística – DANE – Proyecciones de población desagregada por localidades 2018 – 2035. Enlace en: <https://bit.ly/3KyqkxM>.

⁷ Ibidem.

⁸ Fuente: Seguimiento a Metas del Plan de Desarrollo SEGPLAN, corte a 31 de mayo 2024.

⁹ Secretaría de integración social (2021). Boletín de la Subdirección de Nutrición año 2022. Enlace en: <https://bit.ly/3x97xWS>.

deportivos para su desarrollo integral, tanto físico como psicológico y social. (Departamento Administrativo Nacional de Estadística, 2021)

Finalmente, en la localidad de Bosa se encuentran 250 parques pertenecientes al sistema distrital de parques dentro de la cual existe una clasificación que se distribuye de la siguiente manera: 104 parques de bolsillo, 3 parques metropolitanos, 6 parques zonales y 136 parques vecinales¹⁰. Estos parques tienen un área total de 125,88 Ha lo cual equivale al 5,26 % de la extensión total de la localidad¹¹. Por lo cual es una de las localidades de Bogotá que menos equipamientos recreo-deportivos cuenta en la actualidad. (Secretaría Distrital de Planeación, 2020)

En consecuencia, ante el déficit de espacios públicos se disminuyen las prácticas y actividades deportivas y de recreación, así como la falta de infraestructuras adecuadas para tal fin difícilmente permitirá que se presenten transformaciones de los hábitos de vida sana de los bosunos y por ende la integración de la comunidad que desarrolla actividades recreo deportivas.

SALUD

La localidad de Bosa a corte del año 2024 cuenta con 6.320 personas certificadas como población con discapacidad, de los cuales 1.801 cuentan con discapacidad física, 388 auditiva, 860 intelectual, 390 visual, 375 psicosocial, 3 sordoceguera, 2.498 con discapacidad múltiple y 5 sin clasificación. Adicionalmente, se identifica que la población con discapacidad se concentra en la etapa adultez, es decir de 29 a 59 años, seguido por la vejez (60 años y más). (Salud data, 2024) Esto puede evidenciarse en la siguiente gráfica:

Ilustración 2 población con discapacidad por edad

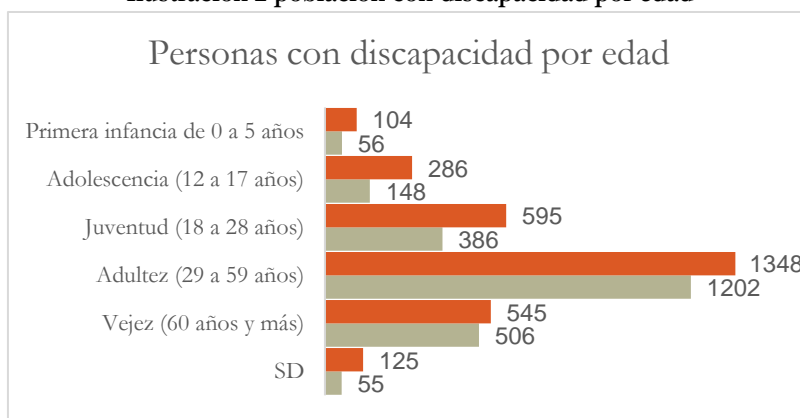

Fuente: Elaboración propia, con base a datos de Salud data, 2024.

Respecto el anterior indicador la Alcaldía Local de Bosa, para el cuatrienio 2021-2024 busco generar oportunidades de manera equitativa y sostenible para la población más pobre y vulnerable de la localidad que les permitiera ejercer sus derechos y deberes, para lo cual creo el proyecto 1690 “Bosa cuida una ciudadanía imparables” en donde se beneficiaron 2464 cuidadores y cuidadores de personas con discapacidad con acciones alternativas de salud. Adicionalmente, 800 personas recibieron Dispositivos de asistencia Personal, para mejorar la movilidad y la inclusión en los espacios de participación. (Salud data, 2024)

Frente a los indicadores de nutrición se encuentra que para el año 2023 el 16,1% de los recién nacidos en la localidad de Bosa se encontraban en condiciones de bajo peso, lo que puede generar enfermedades mentales y físicas en los menores, en muchos de los casos es causa de que algunos hogares no cuentan con una alimentación saludable, ya que por falta de dinero u otros recursos han dejado de tener una alimentación saludable. Este equivale al 33,8%, lo que indica que gran parte de la población tiene dificultades para tener una buena

¹⁰ Secretaría Distrital de Planeación (2020). Diagnóstico base PDL Un nuevo Contrato Social y Ambiental para Bosa. Enlace en: <https://bit.ly/3VFfGwf>

¹¹ Ibidem.

alimentación. Adicionalmente el 14% de la población bosuna en algún momento han estado sin alimentos. (Salud data, 2024)

Con base a lo anterior, la Alcaldía Local de Bosa creó en marco de la ejecución del proyecto 1690 “Bosa cuida una ciudadanía imparables” el componente de coinversión y población migrantes, en donde se beneficiaron 555 personas migrantes irregulares, en acciones de protección específica y detección temprana, con el fin de combatir la desnutrición en madres gestantes, niños y niñas. Además, se han beneficiado 6.322 personas en acciones complementarias de la estrategia territorial de salud. (Salud data, 2024)

En cuanto a las enfermedades crónicas y no transmisibles se encuentra que la tasa de mortalidad prematura por diabetes mellitus (30 a 69 años) es del 9%, morbilidad por cáncer de mamá y cuello uterino del 1,5%, enfermedades huérfanas, 30,3%, mortalidad prematura por neoplasias malignas (30 a 69 años) es del 48,2%, mortalidad prematura enfermedad cardio cerebrovascular (30 a 69 años) 64,2%. (Salud data, 2024)

Por último, se encuentra que las tasas de fecundidad de mujeres de 10 a 14 es de 19 casos por año, respecto a las mujeres de 15 a 19 años es de 612 por año, lo que equivale 22,5. Para disminuir las tasas de embarazo adolescente en la localidad se han creado acciones y estrategias que buscan la prevención de embarazo en las niñas, niños, adolescentes y jóvenes. (Salud data, 2024)

La Localidad de Bosa cuenta con el Hospital Bosa II Nivel ubicado en Calle 65 d Sur N° 79 C-90, con el Hospital Bosa Nivel IV en Calle 73 Sur NKR 103, CAPS Pablo VI Bosa en Calle 70 a Sur, Unidad de Servicio de Salud, USS Bosa Centro en calle 65 Sur N° 80 h-44, hospital pablo sexto en carrera 99b N° 56-22 Centro de salud Villa Javier en Carrera 86 N°74-00, upa Bosa la estación, unidad de servicios de salud Piamonte, unidad de servicios de salud laureles, centro médico San José. (Salud data, 2024)

CULTURA

La localidad de Bosa es un territorio rico en oferta, demanda e interés cultural con una amplia gama de diversidad dentro de sus prácticas artísticas, considerada como una de las localidades más activa artística y culturalmente en la ciudad. En cuanto a equipamientos culturales de carácter público cuenta con dos (2) Crea, para el desarrollo de procesos de formación permanente en las siete áreas artísticas y para todos los grupos poblacionales, se encuentran ubicados en Naranjos y San Pablo y están administrados por IDARTES. Adicionalmente, con una (1) Biblioteca Pública, ubicada en El Recreo y con administración de BIBLIORED y con seis (6) PPP – “Paraderos Paralibros Paraparques”, que son un espacio para el diálogo y el encuentro con los libros ubicados en los parques de Autopista Sur, Clarelandia, El Porvenir, Naranjos, Palestina y Urbanización La Esperanza.

Actualmente no existe una Casa de la Cultura Pública en la localidad, lo que repercute en una solicitud permanente por parte de la comunidad sobre su construcción, en una apropiación del espacio público para la circulación de prácticas artísticas y en la existencia de Casas de la Cultura Comunitarias de carácter privado que “son estructuras organizativas comunitarias, polivalentes y autónomas dentro del Sistema Distrital de Arte, Cultura y Patrimonio” J, Suache (26 de julio de 2022).

Las expresiones artísticas a través de la realización de diferentes eventos a lo largo del año son una característica del sector cultura en Bosa. Se evidencia la diversidad cultural a través de la oferta en toda la localidad y se resalta “la inclusión de la manifestación Festival “Jizca Chía Zhue” de la localidad de Bosa en la Lista Representativa de Patrimonio Cultural Inmaterial del ámbito distrital”. C. Valencia (2023). Adicionalmente, Bosa cuenta con tres festivales de declaración de interés cultural: Invasión Cultural a Bosa, Muestra de Arte Popular y Festival Góspel de Bosa. De la misma forma, existen varios festivales de larga trayectoria como Bosa la Escena del Rock, Festival HipBosa, Festival Bosarte, entre otros, que cuentan con más de diez (10) versiones cada uno.¹²

¹² Suache, J. (26 de julio de 2022). Todo lo que debes saber de las Casas de Cultura en Bogotá ¡Te contamos! Alcaldía Mayor de Bogotá. <https://bogota.gov.co/mi-ciudad/cultura-recreacion-y-deporte/que-son-las-casas-de-cultura-en-bogota-y-en-donde-se-encuentran>

Una característica adicional de la localidad de Bosa son las agrupaciones y asociaciones y su relevancia en el sector cultural, estas colectividades adelantan procesos formativos desde diversas áreas artísticas como la música, la danza y el teatro de índole comunitario, en los cuales es fundamental el reconocimiento del trabajo del otro. Sectores como la danza, el hip-hop, el teatro, entre otros se potencializan cada vez más, como unas manifestaciones para construir un plan de vida basados en el arte.¹³

INTEGRACIÓN SOCIAL

La Secretaría Distrital de Integración social para el 2023 contaba con 64 unidades operativas prestando servicios en la localidad, 36 correspondían a jardines infantiles, 13 a comedores comunitarios, 3 centros días Casa de la Sabiduría, 3 comisarías de familia, 1 centro crecer, 1 casa de pensamiento intercultural, 1 centro amar, 2 Jardines infantiles nocturnos, 1 casa de la juventud, 1 centro de desarrollo comunitario CDC, 1 centro de cuidado transitorio día- noche y la Subdirección Local para la Integración social.

Teniendo en cuenta que dentro de la proyección poblacional de la localidad los rangos etarios en primer y segundo lugar son los rangos de 20 a 24 y 25 a 29 años (ver ilustración) es decir población joven es importante mencionar que en la localidad se cuenta con La Casa de Juventud José Saramago, la cual presta servicios a estos grupos etarios en servicios como ocupación del tiempo libre, asistencia psicosocial, capacitación en artes u oficios, entre otras.

Ilustración 3. proyección poblacional de la localidad de bosa 2023 por sexo y edad quinquenal.

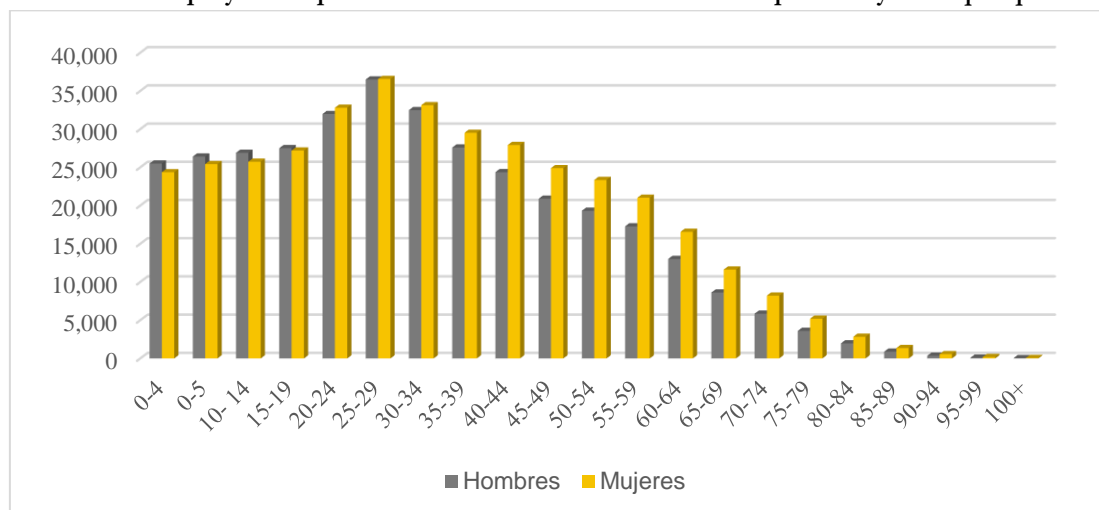

Fuente: (DANE, s.f) Elaboración y cálculos: Gestión Local- Alcaldía Local de Bosa.

La localidad también cuenta con diversos equipamientos para la atención de población en todos los rangos etarios como:

- El Centro de Desarrollo Comunitario Porvenir, en el cual se pueden acceder a servicios enfocados al aprovechamiento del tiempo liberado orientado a la promoción del uso adecuado del tiempo libre, a oportunidades para el mejoramiento de ingresos económicos y al fortalecimiento de la integración y el tejido social.
- Manzana del Cuidado de Bosa - El Porvenir, donde la población beneficiaria puede estudiar, ejercitarse, conectarse con oportunidades de empleo entre otros servicios.
- Centro Amar: brinda servicio de atención integral con enfoque diferencial a niñas, niños y adolescentes en riesgo o en situación de trabajo Infantil ampliado y a sus familias (SDIS).
- Centro Crecer: es un servicio destinado a atender a los niños, niñas, adolescentes y/o jóvenes con discapacidad a través de acciones que aporten a la construcción del proyecto de vida y al desarrollo de

¹³ Secretaría de Cultura, Recreación y Deporte. (2023). Resolución No. 935 De 15 de diciembre de 2023.

sus habilidades y capacidades, favoreciendo procesos de inclusión social en los entornos educativo, formativo, deportivo, artístico, cultural y/o ocupacional (Datos Abiertos).

EDUCACIÓN

La localidad de Bosa actualmente cuenta con 125 instituciones educativas de las cuales 83 son no oficiales y 42 son oficiales (Ver tabla). Así mismo, hace presencia en la localidad la Dirección Local de Educación.

Tabla 1. Número establecimientos educativos por clase de colegio bosa 2024.

	<i>Oficial</i>			<i>No oficial</i>		<i>Total</i>	
	Distrital	Distrital Administración Contratada	Régimen Especial	Privado	Matrícula Contratada		Régimen Especial
<i>Antiguo activo</i>	29	10	0	82	0	0	121
<i>Nuevo activo</i>	3	0	0	1	0	0	4

Fuente: Directorio Único de Colegios SED. Elaboración y cálculos: Gestión Local- Alcaldía Local de Bosa.

A continuación, se presenta el listado de instituciones educativas oficiales:

Tabla 3. Instituciones educativas distritales de la localidad de bosa.

Nº	NOMBRE IED
1	COLEGIO ALFONSO LOPEZ MICHELSEN (IED)
2	COLEGIO ALFONSO REYES ECHANDIA (IED)
3	COLEGIO BOSANOVA (IED)
4	COLEGIO BRASILIA - BOSA (IED)
5	COLEGIO CARLOS ALBAN HOLGUIN (IED)
6	COLEGIO CARLOS PIZARRO LEON GOMEZ (IED)
7	COLEGIO CEDID SAN PABLO (IED)
8	COLEGIO CIUDADELA EDUCATIVA DE BOSA (IED)
9	COLEGIO DE LA BICI (IED)
10	COLEGIO DEBORA ARANGO PEREZ (IED)
11	COLEGIO EL PORVENIR (IED)
12	COLEGIO FERNANDO MAZUERA VILLEGAS (IED)
13	COLEGIO FRANCISCO DE PAULA SANTANDER (IED)
14	COLEGIO GERMAN ARCINIEGAS (IED)
15	COLEGIO GRANCOLOMBIANO (IED)
16	COLEGIO JOSE ANTONIO GALAN (IED)
17	COLEGIO JOSE FRANCISCO SOCARRAS (IED)
18	COLEGIO KIMI PERNIA DOMICO (IED)
19	COLEGIO LA CONCEPCION (IED)
20	COLEGIO LEONARDO POSADA PEDRAZA (IED)
21	COLEGIO LLANO ORIENTAL (IED)
22	COLEGIO LUIS LOPEZ DE MESA (IED)
23	COLEGIO MOTORISTA (CED)
24	COLEGIO NUEVO CHILE (IED)
25	COLEGIO ORLANDO HIGUITA ROJAS (IED)
26	COLEGIO PABLO DE TARSO (IED)
27	COLEGIO PORFIRIO BARBA JACOB (IED)
28	COLEGIO SAN BERNARDINO (IED)

- 29 COLEGIO VILLAS DEL PROGRESO (IED)
- 30 COLEGIO CIUDADELA EL RECREO SONIA OSORIO DE SAINT-MALO (IED)
- 31 COLEGIO ESMERALDA ARBOLEDA CADAVID (IED)
- 32 COLEGIO LAURA HERRERA DE VARELA (IED)
- 33 COLEGIO ARGELIA (IED)
- 34 COLEGIO BICENTENARIO DE LA INDEPENDENCIA (IED)
- 35 COLEGIO JORGE ISAACS (IED)
- 36 COLEGIO LA ESPERANZA (IED)
- 37 COLEGIO LAUREL DE CERA (IED)
- 38 COLEGIO LOS NARANJOS (IED)
- 39 COLEGIO PARQUES DE BOGOTA (IED)
- 40 COLEGIO SAN IGNACIO (IED)
- 41 COLEGIO SANTIAGO DE LAS ATALAYAS (IED)
- 42 COLEGIO SOLEDAD ACOSTA DE SAMPER (IED)

Fuente: Directorio Único de Colegios SED. Elaboración y cálculos: Gestión Local- Alcaldía Local de Bosa.

Respecto de la población en edad escolar (PEE), es decir de los 5 a los 16 años, de acuerdo con el siguiente gráfico, se puede decir que hace parte de las edades que mayor población tiene presencia en la localidad después de las edades las personas en edades de 20 a 24 años y 25 a 29 años.

Ilustración 4. Proyección poblacional de la localidad de Bosa 2023 por sexo y edad quinquenal.

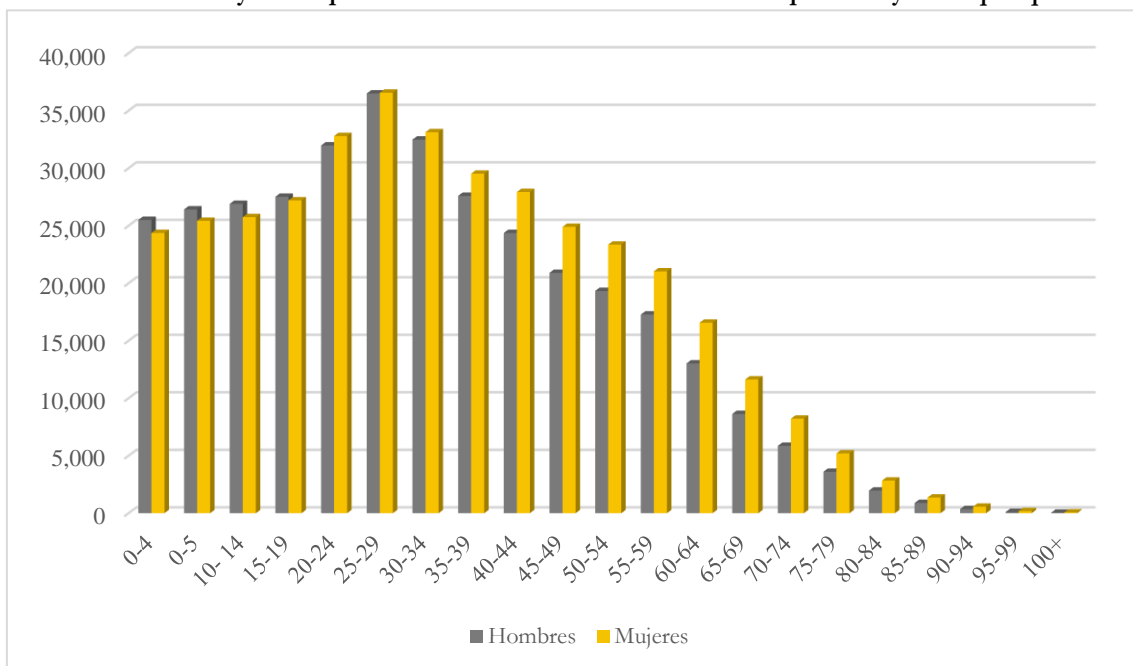

fuentes: (DANE, s.f.) elaboración y cálculos: gestión local- alcaldía local de bosa.

Para la población mayor de 16 años e interesada en continuar estudios universitarios, técnicos y/o tecnológicos de la localidad, es relevante mencionar que la Universidad Distrital Francisco José de Caldas cuenta con una sede ubicada en la localidad denominada “Ciudadela Universitaria El Porvenir”.

4. FICHA TÉCNICA DEL EJERCICIO DE PARTICIPACIÓN

Tabla No. 4. Ficha técnica del ejercicio de participación de los Encuentros Ciudadanos

Ítem	Descripción
a. Organización de los Encuentros Ciudadanos.	<p>Para generar las acciones de la fase de alistamiento mencionadas en la circular conjunta 006 de 2024, se conformó el comité técnico por parte de la Alcaldía Local, con profesionales de las áreas de Planeación y Participación.</p> <p>Junto al CPL, se realizaron reuniones periódicas para revisar y aprobar la metodología para los Encuentros Ciudadanos. Las y los consejeros generaron un proceso de formación por el IDPAC acerca de los Encuentros Ciudadanos.</p> <p>En estas reuniones se definieron los lugares y hora de realización de los encuentros y generaron aportes frente al tema logísticos y metodológicos para desarrollar las mesas temáticas y mesas de trabajo.</p> <p>Se realizó convocatoria con material audio visual para las mesas temáticas, por medio de la página de la Alcaldía Local y las redes sociales. Se reforzó la convocatoria a través de los grupos de whatsapp de las diferentes instancias de participación y entrega de volantes a la ciudadanía en general.</p>
b. Metodología empleada.	Metodología “Transformando a mi Localidad”.
c. Breve descripción de la metodología.	<p>Se aprobó la metodología propuesta por SDP, SDG e IDPAC, la cual se basó en utilizar metáforas como medio pedagógico para desarrollar ideas creativas y transformadoras, con capacidad para cambiar esquemas mentales frente a la manera como se abordó las discusiones (Rodríguez J. 2022). La metodología contó con 3 momentos que se desarrollaron así:</p> <p>Momento 1.</p> <p>Identificación de síntomas: se solicitó a los participantes escribir en máximo 3 post-it los problemas relacionados con el tema de la mesa. En este momento se buscó identificar la problemática a través de los síntomas evidentes, desde el sentir ciudadano (causas y consecuencias).</p> <p>Pregunta orientadora:</p> <ul style="list-style-type: none"> • ¿Qué tipo de malestar identifica en su localidad y cómo se manifiesta? <p>Momento 2.</p> <p>Identificación del diagnóstico principal: se realizó una discusión a partir de la información anterior para definir el problema central. El moderador guía la discusión con base en la información consignada en los post-it, agrupando los aportes que son repetitivos, representativos, expresan una naturaleza homogénea o que requieren sintetizar y unificar su contenido. Este producto, lo registró el moderador en el tablero o cartelera, especificando la síntesis de la agrupación.</p> <p>Pregunta orientadora:</p> <ul style="list-style-type: none"> • ¿Cómo se denomina ese malestar? <p>Momento 3.</p>

	<p>Identificación de necesidades de inversión local (tratamiento): en este punto se determinó por consenso cuáles eran las principales necesidades de inversión para abordar el problema. El moderador fue el encargado de retomar la síntesis de la agrupación de los síntomas identificados (momento 2) y a partir de esa información guiar a los asistentes para plantear las necesidades de inversión.</p> <p>Pregunta orientadora:</p> <ul style="list-style-type: none"> • ¿Qué síntoma trataría y cómo lo haría?
d. Asistentes.	Número total de participantes de los Encuentros Ciudadanos: 1.439
	Número total de asistentes en mesas temáticas: 1.439
	Número total de asistentes en mesas de trabajo: 151

Fuente: Elaboración propia a partir de los datos sistematizados por el equipo de Participación Ciudadana.

Tabla No. 5. Desagregación poblacional de los participantes -Enfoque poblacional -Diferencial

Enfoque poblacional - Diferencial	Características	No. población participante
Grupo étnico	Indígena	28
	Gitano(a)/Rrom	-
	Raizal del archipiélago de San Andrés, Providencia y Santa Catalina	-
	Palenquero/a de San Basilio	-
	Negro/a, Mulato/a, Afrocolombiano/a, Afrodescendiente	70
	Ninguno de los anteriores	-

Fuente: Listados de asistencia Encuentros Ciudadanos diferenciales sistematizados por el equipo de Participación Ciudadana.

5. OBJETIVOS ESTRATEGICOS Y NECESIDADES DE INVERSIÓN

Una vez consolidados los acuerdos presentados por la comunidad, surtidos los espacios de diálogo y debate y priorizadas las necesidades de inversión de acuerdo con los conceptos de gasto definidos, a continuación, se presentan por cada uno de los sectores abordados en las mesas temáticas, de trabajo, el resultado del proceso de diálogo y concertación de la localidad de Bosa.

Objetivo 1 BOGOTÁ SE SIENTE SEGURA

Mujeres, cuidado y prevención de las violencias

Concepto de gasto: Prevención del feminicidio y las violencias contra las mujeres

Las mujeres de Bosa requieren estrategias y acciones que permitan la eliminación de la violencia, el riesgo de feminicidio, la erradicación de las prácticas discriminatorias y de desigualdad, a través de la generación de acciones conjuntas que garanticen los derechos humanos de las mujeres y una libre de violencias, mediante prácticas de acceso a la justicia, rutas de atención, dotándolas de herramientas necesarias para aun goce efectivo en cualquier ámbito, por medio de procesos de inclusión, basados en sus diversidades y diferencias, incluyendo enfoques de género, diferencial, diferencial-étnico y de derechos.

Problema principal	Causas	Necesidades de inversión local	Concepto de gasto	Nuevo concepto de gasto (marque con una X)
Inseguridad en espacios públicos y transporte a raíz de la falta de pedagogía en enfoque diferencial y deconstrucción de la cultura del machismo que perpetúan las violencias contra mujeres.	Falta de capacitaciones sobre el enfoque de género, para los funcionarios de las entidades públicas y privadas, para que no se caiga en la revictimización de las mujeres. Desconocimiento de rutas de denuncia y prevención de violencia de género.	Generar procesos de sensibilización dirigidos a todos los grupos etarios para la identificación y prevención de las violencias contra las mujeres en sus diferencias y diversidades en los espacios públicos, privados y digitales teniendo en cuenta la interseccionalidad.	Prevención del feminicidio y las violencias contra las mujeres	
Inseguridad en espacios públicos y transporte a raíz de la falta de pedagogía en enfoque diferencial y deconstrucción de la cultura del machismo que perpetúan las violencias contra mujeres.	<ul style="list-style-type: none"> •Espacios inseguros y acoso para mujeres. •Desconocimiento de rutas de denuncia y prevención de violencia de género. •Naturalización y falta de seguridad para mujeres en espacios públicos. 	Desarrollar estrategias y acciones para la resignificación de espacios inseguros, articulándose con las instituciones garantes fortaleciendo acciones de incidencia colectiva teniendo en cuenta la interseccionalidad y las diferentes manifestaciones de violencias de acuerdo con las particularidades de las mujeres.	Prevención del feminicidio y las violencias contra las mujeres	

Seguridad y Convivencia

Concepto de gasto: Cultura ciudadana en torno a la seguridad

Propender por una cultura de paz y convivencia en la localidad a través de acciones que permitan la resolución de conflictos de manera pacífica y la promoción de la convivencia ciudadana, con el fin de aumentar la confianza de los bosunos y bosunas con las autoridades y entre los mismos ciudadanos. Así mismo, establecer estrategias que, permitan erradicar prácticas discriminatorias, teniendo como eje central la atención sobre las poblaciones de especial protección y dotándolos de herramientas necesarias para el pleno goce de sus derechos y materialización del Código Nacional de Seguridad y Convivencia Ciudadana (CNSCC).

Problema principal	Causa	Necesidades de inversión local	Concepto de gasto	Nuevo concepto de gasto (marque con una X)
Elevados niveles de inseguridad en la localidad, aumento de hechos delictivos, asociados al desconocimiento y baja aplicabilidad de Ley 1801 por el cual se expide el Código Nacional de Seguridad y Convivencia Ciudadana	La baja cultura ciudadana, el consumo de sustancias psicoactivas, la violencia contra las mujeres en espacio público, intolerancia, discriminación, irrespeto a la diferencia y baja apropiación e identidad con la localidad, en temas de cultura ciudadana.	Realizar capacitaciones, sensibilizaciones y formación, en cultura ciudadana en torno a la seguridad y convivencia, que incluya cajas de herramientas pedagógicas, teniendo en cuenta los enfoques de derechos, que tenga como resultado de la formación entrega de kits de seguridad.	Cultura ciudadana en torno a la seguridad	

Concepto de gasto: Dotación, mantenimiento de equipamientos que permitan el fortalecimiento de la seguridad y justicia.

Dotación y mantenimiento de elementos tecnológicos, de logísticos, mobiliarios, de equipos especiales y renovación del parque automotor que haya cumplido su vida útil para el fortalecimiento operativo de los organismos de seguridad de la Localidad de Bosa, que permitan a estos el desarrollo de sus funciones y apoyen la labor de prevención, de investigación, de desmantelamiento de estructuras criminales y de reacción ante situaciones de inseguridad en la localidad.

Problema principal	Causas	Necesidades de inversión local	Concepto de gasto	Nuevo concepto de gasto (Señale SI /No según corresponda)
Se presentan demoras en la reacción y acompañamiento de la Policía Local de Bosa ante situaciones que ponen en riesgo la seguridad y la convivencia.	La Policía tiene elementos obsoletos, en mal estado, que impiden la rápida reacción frente a las denuncias ciudadanas. Así mismo, los espacios físicos como CAI, las cámaras de vigilancia, las motos y carros se encuentran en mal estado. Los carros de la policía no están adecuados para transportar personas en condición de discapacidad.	Dotar, modernizar y realizar el mantenimiento a los elementos de mobiliario, tecnología y parque automotor, contemplando el enfoque diferencial a la Policía Local de Bosa	Dotación, mantenimiento de equipamientos que permitan el fortalecimiento de la seguridad y justicia.	

Concepto de gasto: Acceso a la Justicia

Generar las condiciones necesarias para que la comunidad bosuna acceda a la justicia de tal manera que, que puedan acceder a información oportuna, orientación, alternativas de resolución de conflictos, sobre sus derechos y los procedimientos judiciales y de esta manera se fortalezcan los lazos de confianza entre los ciudadanos y con las instituciones, otorgando a la ciudadanía herramientas que, permitan la atención de los ciudadanos o ciudadanas víctimas de delitos.

Problema principal	Causa	Necesidades de inversión local	Concepto de gasto	Nuevo concepto de gasto (marque con una X)
Desconocimiento de los mecanismos de acceso a la justicia	Los habitantes de la localidad de Bosa no cuentan con elementos digitales, así como tampoco los conocimientos necesarios que permitan acceder a los mecanismos de justicia. Adicionalmente, la ubicación de las instituciones no permite el fácil acceso a canales de ayuda y de denuncia.	Formación continua en acceso a la justicia, resolución de conflictos, mecanismos y procesos de justicia institucional y comunitaria, entre otros, a través de herramientas tecnológicas y que cuente con enfoque de derecho	Acceso a la Justicia	

Concepto de gasto: Promoción de la convivencia ciudadana.

Acciones de formación de carácter preventivo que busquen establecer las condiciones necesarias para la convivencia en el territorio, al propiciar el cumplimiento de deberes y obligaciones de las personas, así mismo, propender por una cultura de paz y convivencia en la localidad que conlleve a acciones para la resolución de conflictos.

Problema principal	Causa	Necesidades de inversión local	Concepto de gasto	Nuevo concepto de gasto (marque con una X)
Bajo nivel de convivencia ciudadana y capacidad para la resolución pacífica de conflictos.	Intolerancia, desconocimiento y violencias estructurales en los espacios públicos y privados de la población de Bosa	Realizar formación, capacitación, así como el desarrollo de campañas lúdico-pedagógicas en temas como prevención, rutas de atención, empoderamiento de derechos, entre otros que garantice la convivencia ciudadana con enfoque diferencial.	Promoción de la convivencia ciudadana.	

Infraestructura para la movilidad local

Concepto de gasto: Diseño, construcción y conservación (mantenimiento y rehabilitación) de la malla vial local e intermedia urbana o rural.

Pretende lograr estudios, diseños, construcción, conservación, mantenimiento y rehabilitación de las vías de la localidad, en especial de la malla vial priorizada, que permita mitigar afectaciones a la comunidad en diferentes contextos, como: salud, ambiente, tiempos de movilización, etc., propiciando el tránsito y condiciones seguras de los diferentes actores viales, continuando con el progreso en la infraestructura y el bienestar de la comunidad.

Problema principal	Causas	Necesidades de inversión local	Concepto de gasto	Nuevo concepto de gasto (marque con una X)
Dificultades en la movilidad y tránsito de los actores viales, generando afectaciones en viviendas, salud, y contaminación.	Mal estado de la malla vial de la localidad.	Estudios, Diseños, construcción, conservación, mantenimiento y rehabilitación de la malla vial local que permitan el acceso y tránsito seguro de todos los actores viales, teniendo en cuenta las priorizaciones de vías ya establecidas por el Fondo de Desarrollo Local.	Diseño, construcción y conservación (mantenimiento y rehabilitación) de la malla vial local e intermedia urbana o rural.	

Concepto de gasto: Construcción y/o conservación de elementos del sistema de espacio público.

En el concepto de gasto asociado al espacio público pretende generar estudios, diseños, mantenimiento y mejoramiento de andenes que permitan el tránsito de toda la comunidad de manera segura, eficiente y confiable. Así mismo, el rediseño y/o mantenimiento de puentes peatonales/vehiculares sobre cuerpos de agua. Todo lo anterior, teniendo en cuenta una arquitectura incluyente para las personas con discapacidad.

Problema principal	Causas	Necesidades de inversión local	Concepto de gasto	Nuevo concepto de gasto (marque con una X)
Dificultad para el tránsito de las personas con discapacidad.	Andenes en mal estado que no cuentan con infraestructura adecuada para las personas con discapacidad.	Estudios, Diseños, Mantenimiento, mejoramiento y/o construcción de andenes y rampas con arquitectura incluyente para personas con discapacidad de toda la localidad de Bosa.	Construcción y/o conservación de elementos del sistema de espacio público	

Problema principal	Causas	Necesidades de inversión local	Concepto de gasto	Nuevo concepto de gasto (marque con una X)
Dificultad en el tránsito y movilidad de todos los actores viales en los puentes peatonales y vehiculares.	Mal estado de puentes peatonales y vehiculares dificultando el tránsito y paso de todos los actores viales (Infraestructura no incluyente para las personas con discapacidad)	Rediseño y/o mantenimiento de puentes peatonales/vehiculares sobre cuerpos de agua, con arquitectura incluyente para personas con discapacidad de toda la Localidad de Bosa.	Construcción y/o conservación de elementos del sistema de espacio público	

Concepto de gasto: Acciones de articulación entre entidades con injerencia en el sector de movilidad, que consoliden la cultura y pedagogía ciudadana.

Este concepto de gasto tiene como objetivo fortalecer y consolidar la cultura ciudadana en relación con la movilidad y el rol de los diferentes actores viales de la localidad, promoviendo la conciencia vial de la comunidad y un cambio cultural respecto a los derechos y deberes en cuanto a movilidad y el uso apropiado del espacio público.

Problema principal	Causas	Necesidades de inversión local	Concepto de gasto	Nuevo concepto de gasto (marque con una X)
Falta de Cultura ciudadana que dificultan el tránsito y movilidad de los actores viales.	Problemas de movilidad y tolerancia de los diferentes actores viales.	Acciones de articulación entre entidades con injerencia en el sector de movilidad, que consoliden la cultura y pedagogía ciudadana.	Acciones de articulación entre entidades con injerencia en el sector de movilidad, que consoliden la cultura y pedagogía ciudadana.	X

Objetivo 2

BOGOTÁ CONFÍA EN SU BIEN – ESTAR

Mujeres, cuidado y prevención de las violencias

Concepto de gasto: Estrategias de cuidado a personas cuidadoras.

Promover el ejercicio de derechos por parte de las mujeres cuidadoras en su diversidad, contribuyendo a su bienestar físico, emocional, mental y a su autonomía, a través de la puesta en marcha de programas de esparcimiento y autocuidado para cuidadoras, brindando espacios de formación y de redistribución de las labores de cuidado en casa, liberando a las mujeres cuidadoras de cargas excesivas y brindándoles acceso a programas de atención y educación.

Problema principal	Causas	Necesidades de inversión local	Concepto de gasto	Nuevo concepto de gasto (marque con una X)
No reconocimiento de las labores del cuidado históricamente impuestas a las mujeres.	<ul style="list-style-type: none"> Sobrecarga de labores de cuidado sobre las mujeres, afectando su salud física y mental. Falta de apoyo financiero y oportunidades laborales para las cuidadoras, 	Implementar actividades de respiro, apoyo psicosocial, programas para el cuidado y el autocuidado y la formación para fortalecer capacidades de acuerdo con las necesidades de las cuidadoras en todas las formas de cuidado y acciones para la	Estrategias de cuidado a personas cuidadoras	

	limitando su independencia económica.	redistribución y reconocimiento de las labores de cuidado aplicando los enfoques poblacionales, diferenciales, de género e Inter seccionales desde los saberes propios y ancestrales sin límite de edad.		
--	---------------------------------------	--	--	--

Concepto de gasto: Fortalecimiento de capacidades para el ejercicio de derechos de las mujeres.

Fortalecer las capacidades en el ámbito local de las mujeres bosunas, contribuyendo a su autonomía y participación en el liderazgo político, económico y social a través de los procesos de formación, y su incidencia en las instancias y procesos comunitarios, garantizando sus derechos a partir del desarrollo de las capacidades y la igualdad de oportunidades.

Problema principal	Causas	Necesidades de inversión local	Concepto de gasto	Nuevo concepto de gasto (marque con una X)
Inexistencia de procesos formativos para las mujeres y desconocimiento de la importancia de la formación política de las mujeres.	<ul style="list-style-type: none"> • Obstáculos para el empoderamiento de las mujeres • Falta de seguridad hasta exclusiones políticas. • Falta de garantías para acceder a la justicia y recibir atención frente a las violencias basadas en género. • Desconocimiento de los derechos de las mujeres. 	Propiciar el empoderamiento, el liderazgo, y la autonomía de las mujeres en sus diferencias y diversidades, que comprendan: la implementación de procesos educativos formales y no formales, el fortalecimiento de los procesos colectivos, con ajustes razonables, que inter seccionen las particularidades de cada una sin límite de edad, aportando al conocimiento en materia de derechos de las mujeres, generando estrategias que incentiven su participación política y ciudadana.	Fortalecimiento de capacidades para el ejercicio de derechos de las mujeres.	

Concepto de gasto: Estrategias para la autonomía económica de las mujeres en sus diferencias y diversidades

Implementación de procesos y estrategias que permitan a las mujeres en sus diferencias y diversidades adquirir habilidades para la generación de ingresos, fortalecimiento de los emprendimientos y de la empleabilidad efectiva.

Problema principal	Causas	Necesidades de inversión local	Concepto de gasto	Nuevo concepto de gasto (marque con una X)
Inexistencia de oportunidades y estrategias para promover la autonomía económica de las mujeres.	<ul style="list-style-type: none"> • Falta de autonomía económica. • Faltan ayudas alimentarias, en vivienda incluyente, en movilidad, en fortalecimiento a nuestros emprendimientos, con inclusión laboral. • Falta de cobertura para el fortalecimiento económico de emprendimientos y MiPymes de la localidad de mujeres. 	Implementación de procesos de formación y estrategias que permitan a las mujeres en sus diferencias y diversidades adquirir habilidades para la generación de ingresos, fortalecimiento de los emprendimientos y de la empleabilidad efectiva.	Estrategias para la autonomía económica de las mujeres en sus diferencias y diversidades	X

Parques y actividades recreo deportivas

Concepto de gasto: Eventos Recreo deportivos.

Mediante este concepto de gasto se espera realizar actividades y eventos lúdico recreo deportivos en todos los espacios físicos de la localidad, que contemplen juegos tradicionales, autóctonos, y torneos, y que también se incluyan en celebraciones o conmemoraciones, beneficiando grupos poblacionales y habitantes de la localidad.

Problema principal	Causas	Necesidades de inversión local	Concepto de gasto	Nuevo concepto de gasto (marque con una X)
Oferta insuficiente en actividades recreo-deportivas y diversificadas para los grupos poblacionales y habitantes de la localidad de Bosa.	Falta de cobertura en la divulgación de los programas y actividades recreo-deportivas y oferta limitada.	Realizar actividades lúdico-recreo-deportivas permanentes en diferentes espacios físicos que permita satisfacer las necesidades de todos los grupos poblacionales y habitantes de la localidad de Bosa.	Eventos recreo-deportivos.	
Limitada oferta para las diferentes celebraciones y conmemoraciones realizadas para los grupos poblacionales y habitantes de la localidad de Bosa.	Baja realización de eventos recreo-deportivos en el marco de las celebraciones y/o conmemoraciones.	Realizar eventos recreo-deportivos que contemplen juegos tradicionales y autóctonos, incluyendo celebraciones o conmemoraciones, que beneficien a todos los grupos poblacionales y habitantes de la localidad de Bosa.	Eventos recreo-deportivos.	

Concepto de gasto: Bancos locales de iniciativas recreo deportivas de carácter barrial.

Mediante este concepto se espera promover, difundir y visibilizar las convocatorias a bancos de iniciativas deportivas, con mayor énfasis en los barrios periféricos de la localidad de Bosa, para una mayor participación e incidencia de las iniciativas de organizaciones, colectivos, y toda la población de la localidad.

Problema principal	Causas	Necesidades de inversión local	Concepto de gasto	Nuevo concepto de gasto (marque con una X)
Desconocimiento sobre convocatorias del banco local de iniciativas debido a la falta de divulgación en los barrios de la localidad de Bosa.	Falta de acceso a la información.	Promover, difundir y visibilizar las convocatorias a bancos de iniciativas deportivas, con mayor énfasis en los barrios periféricos de la localidad de Bosa, para una mayor participación e incidencia de toda la población de la localidad.	Bancos locales de iniciativas recreo deportivas de carácter barrial	

Actividades artísticas, culturales y patrimoniales.

Concepto de gasto: Iniciativas de interés cultural, artístico, patrimonial.

Se identificó que es necesario reconocer y fortalecer los procesos, proyectos e iniciativas desarrolladas por los agentes del sector, así como por las poblaciones vulnerables y la ciudadanía en general. En la localidad existen innumerables iniciativas culturales que, por la dinámica propia del territorio, no se pueden materializar por falta

de recursos. Se espera que, a través de los mecanismos y programas de fomento, se garantice la equidad, transparencia y democratización en la asignación de estos recursos para que las iniciativas reciban el apoyo necesario para su desarrollo y proyección, creando así un entorno propicio para el crecimiento cultural y artístico inclusivo y sostenible. Se requiere otorgar estímulos a las organizaciones e iniciativas culturales, artísticas y patrimoniales en la localidad para fortalecer el tejido social, promover la participación de los ciudadanos y garantizar que las manifestaciones culturales y patrimoniales sean accesibles y relevantes para todos los habitantes de Bosa.

Problema principal	Causas	Necesidades de inversión local	Concepto de gasto	Nuevo concepto de gasto (marque con una X)
Recursos económicos para el fortalecimiento, ejecución y reconocimiento de iniciativas culturales, artísticas y patrimoniales en la localidad de Bosa.	Escaso fortalecimiento de las iniciativas culturales, en la localidad de Bosa y voluntad política. Centralización de recursos en algunas organizaciones.	Otorgar estímulos a las organizaciones, artísticas e iniciativas culturales artísticas y patrimoniales para toda la población con enfoques diferenciales de la localidad de Bosa.	Iniciativas de interés cultural, artístico, patrimonial	

Conceptos de gasto: Circulación y apropiación de prácticas artísticas, interculturales, culturales y patrimoniales.

Se identificó la necesidad de apoyar proyectos orientados al fortalecimiento y desarrollo de festivales, muestras, exposiciones, encuentros, eventos, ferias, conciertos, recorridos, circuitos, celebraciones y/o conmemoraciones que visibilicen y valoren las prácticas y expresiones artísticas, culturales y patrimoniales en el territorio de los grupos poblacionales, como grupos étnicos, grupos etarios, sectores sociales y la ciudadanía en general. Bosa es una localidad rica en manifestaciones culturales diversas y que históricamente ha vivido su identidad cultural a través de festividades de todo tipo. Se espera que se fomente la inclusión y el reconocimiento de la diversidad cultural, asegurando que las manifestaciones culturales de todos los grupos poblacionales sean apreciadas y preservadas. La necesidad de inversión en estos eventos y procesos de visibilización y salvaguarda de los usos y costumbres locales es fundamental para garantizar la continuidad y el desarrollo de un patrimonio cultural vibrante y accesible para todos, promoviendo así un entorno de respeto y aprecio por la diversidad cultural en todas sus formas.

Problema principal	Causas	Necesidades de inversión local	Concepto de gasto	Nuevo concepto de gasto (marque con una X)
Poco fortalecimiento, incentivos y continuidad a los proyectos, festivales y eventos culturales, que hacen parte del patrimonio y saber ancestral de la localidad de Bosa.	Poca inclusión, cobertura y priorización de las iniciativas de las poblaciones vulnerables desde sus necesidades y contextos específicos.	Realizar eventos, festivales, muestras, exposiciones, encuentros, ferias, conciertos, recorridos, circuitos, celebraciones y/o conmemoraciones artísticas, culturales y/o patrimoniales en el territorio de los grupos poblacionales de los pueblos étnicos, grupos etarios, sectores sociales y ciudadanía en general, además de procesos de visibilización y salvaguarda de sus usos y costumbres.	Circulación y apropiación de prácticas artísticas, interculturales, culturales y patrimoniales.	

Concepto de gasto: Procesos de formación y dotación de insumos para los campos artísticos, interculturales, culturales, patrimoniales y deportivos.

Se identificó la necesidad de fomentar el desarrollo integral y el crecimiento personal y comunitario a través de la educación y la capacitación. En Bosa existen varios procesos comunitarios en formación artística y deportiva, a los que se espera que se puedan apoyar y fortalecer desde la administración local. Además, se entiende la necesidad de desarrollar procesos de formación, tanto virtuales como presenciales, en diversas áreas artísticas, culturales, interculturales y patrimoniales, así como en la creación de modelos metodológicos innovadores para la enseñanza y la educación. Asimismo, se espera impulsar la formación deportiva mediante la implementación de escuelas de formación convencionales y paralímpicas, así como nuevas tendencias deportivas, incluyendo capacitaciones técnicas y administrativas. La dotación de insumos y elementos deportivos complementa estas iniciativas, asegurando que los participantes cuenten con los recursos necesarios para su desarrollo y éxito en estos campos, promoviendo así una comunidad más educada, activa e inclusiva.

Problema principal	Causas	Necesidades de inversión local	Concepto de gasto	Nuevo concepto de gasto (marque con una X)
Bajos niveles de capacitación en las diferentes áreas artísticas y culturales.	Poca oferta en acciones y estrategias artísticas y culturales en la localidad de Bosa. Pocos niveles de información sobre los procesos culturales.	Capacitar en las diferentes áreas artísticas, en competencias pedagógicas, gestión cultural y patrimonio a toda la ciudadanía, teniendo en cuenta las diferentes formas y prácticas de los grupos diferenciales.	Procesos de formación y dotación de insumos para los campos artísticos, interculturales, culturales, patrimoniales y deportivos.	
Dotación limitada de elementos deportivos a las escuelas de formación recreo-deportivas y sus diferentes actividades.	Caracterización desactualizada de las organizaciones y agrupaciones artísticas, culturales y patrimoniales en la localidad.	Dotar a organizaciones y agrupaciones artísticas, culturales y patrimoniales con elementos para la realización de sus actividades.	Procesos de formación y dotación de insumos para los campos artísticos, interculturales, culturales, patrimoniales y deportivos.	
Dotación limitada de elementos deportivos a las escuelas de formación recreo-deportivas y sus diferentes actividades.	Difícil acceso y desconocimiento de los requisitos necesarios y convocatorias para las diferentes escuelas recreo-deportivas.	Dotar a escuelas de formación recreo-deportivas con elementos deportivos para la realización de sus actividades.	Procesos de formación y dotación de insumos para los campos artísticos, interculturales, culturales, patrimoniales y deportivos.	
Pocos procesos de formación recreo-deportiva para deportistas, instructores, gestores deportivos, y demás comunidad a fin del deporte.	Poco fortalecimiento a los procesos de formación recreo-deportivos.	Capacitar en campos recreo-deportivos a deportistas, instructores, gestores deportivos, y demás comunidad a fin del deporte.	Procesos de formación y dotación de insumos para los campos artísticos, interculturales, culturales, patrimoniales y deportivos.	

Concepto de gasto: Sostenibilidad del ecosistema cultural y creativo.

Se identificó la necesidad de dinamizar y fortalecer el sector mediante diversas acciones: promover la creación de distritos creativos o territorios culturales en la localidad, el apoyo a artistas en circulación distrital, nacional e internacional en eventos donde representen la localidad de Bosa, financiar proyectos del sector creativo y consolidar rutas de festivales y corredores artísticos.

Estas estrategias deben estar dirigidas a activar los Distritos Creativos y los territorios culturales, creando entornos propicios para la innovación y el desarrollo cultural. Además, se espera que se fortalezcan las competencias emprendedoras de los agentes y las organizaciones, dotándolos de las habilidades y conocimientos necesarios para prosperar en un mercado competitivo. También promueven la creación y circulación de bienes

y servicios en escenarios especializados, lo cual es esencial para dinamizar la cadena de valor del sector cultural y creativo. A través de estas acciones, se espera no solo preservar y enriquecer el patrimonio cultural, sino también impulsar el crecimiento económico y la cohesión social, garantizando un ecosistema cultural y creativo vibrante y sostenible.

Problema principal	Causas	Necesidades de inversión local	Concepto de gasto	Nuevo concepto de gasto (marque con una X)
Poco apoyo a las organizaciones y agentes culturales que representan a la localidad de Bosa a nivel local, distrital, departamental, nacional e internacional.	Desactualización de la caracterización de las organizaciones, iniciativas culturales, artísticas y patrimoniales en la localidad de Bosa.	Apoyar a artistas y agrupaciones bosunos en giras, representaciones y delegaciones a nivel departamental, nacional e internacional.	Sostenibilidad del ecosistema cultural y creativo	
No reconocimiento de la multiplicidad y diversidad de las prácticas culturales y artísticas en la localidad	La no implementación y transversalización de los enfoques diferenciales	Financiar proyectos del sector cultural y creativo para fortalecer usos, saberes, costumbres y competencias emprendedoras de los agentes y las organizaciones culturales locales.	Sostenibilidad del ecosistema cultural y creativo	
No existe una ruta clara respecto a la orientación para la organización administrativa y fortalecimiento al sector cultural. Por otro lado, es necesario indicar que en la localidad no se evidencia la integración de organizaciones sociales y culturales en las diferentes ramas de la cultura, es necesario que se haga la promoción de la participación de estos espacios.	Generar procesos culturales a partir de la ejecución de proyectos desarticulados entre sí.	Consolidar rutas de festivales y corredores artísticos que permitan la visibilización, fortalecimiento cultural y patrimonial de agentes territoriales emergentes y consolidados.	Sostenibilidad del ecosistema cultural y creativo	
Se crean diferentes festivales y eventos que solo surgen para responder a las oportunidades de convocatorias, pero no se plantean para tener una sostenibilidad. A su vez se desconocen los proyectos, procesos y festivales de larga trayectoria que permiten generar circulación, creación y formación a los grupos	Sostenibilidad en la localidad en términos de gestión cultural, es necesario implementar diferentes mecanismos para fortalecer el sector.	Fortalecimiento a las organizaciones artísticas y culturales en temas de gestión cultural que permita la sostenibilidad a partir de la identificación desde las necesidades de los grupos poblacionales de los pueblos étnicos, grupos etarios, sectores sociales y ciudadanía en general.	Sostenibilidad del ecosistema cultural y creativo	

Protección y bienestar animal

Concepto de gasto: Protección y bienestar animal

Se relacionan dos acciones fundamentales en pro de promover el cuidado y la protección de los animales de compañía de la localidad, en primera medida la necesidad de generar acciones pedagógicas que sensibilicen a las y los bosunos sobre adecuados hábitos para ejercer una tenencia responsable y con ello disminuir los índices de maltrato. Así mismo, surge la necesidad de realizar procesos de reconocimiento y conciencia del cuidado de la fauna endémica y sin antrópica que habita en las estructuras ecológicas principales de la localidad.

Problema principal	Causas	Necesidades de inversión local	Concepto de gasto	Nuevo concepto de gasto (marque con una X)
En la localidad de Bosa no hay educación y concientización en la protección y cuidado de los animales	Falta de implementación de las leyes de protección y bienestar animal, desconocimiento de rutas de denuncia	Promover acciones pedagógicas dirigidas a Proteccionistas/Rescatistas, niños, niñas y adolescentes y comunidad en general, en temas relacionados a la tenencia responsable, rutas de denuncia y normatividad para el cuidado y la protección de animales de compañía, así mismo promover el reconocimiento, cuidado y protección de la fauna silvestre y sinantrópica.	Protección y bienestar animal	
La localidad no cuenta con la atención médica veterinaria óptima que garantice la prestación de los servicios a los animales de manera integral, continua y de calidad	No hay recurso permanente, ni continuidad en los procesos de esterilización, ayudas médico-veterinarias y urgencias	Brindar atención y servicios integrales para los animales de compañía, vulnerables y hogares de paso de la localidad de Bosa garantizándoles control poblacional por medio de esterilizaciones, valoraciones en medicina preventiva por medio de jornadas de atención médico veterinarias y atención de urgencias.	Protección y bienestar animal	

Concepto de gasto nuevo: Regular los hogares de paso de la localidad, mediante una caracterización y carnetización de las y los rescatistas de animales de compañía, para fortalecer los hogares de paso a través de la entrega de insumos que permitan dignificar la labor de los y las cuidadoras de animales.

En la localidad de Bosa existen más de 100 hogares de paso que realizan labores de rescate y cuidado de animales vulnerables, de igual modo, promueven acciones pedagógicas para orientar a las y los residentes de la localidad en una cultura del respeto por las diferentes formas de vida, por lo tanto, es necesario tener un ejercicio de apoyo directo por parte de la administración local, apoyo que permitirá dignificar la labor de las y los proteccionistas y fortalecerá las labores de rescate, cuidado y adopción.

Problema principal	Causas	Necesidades de inversión local	Concepto de gasto	Nuevo concepto de gasto (marque con una X)
Desconocimiento de la labor de cuidado de las y los cuidadores, rescatistas y proteccionistas de animales de la localidad desde el Acuerdo 814 de 2021	No hay recursos directos para fortalecer la labor de las y los cuidadores de animales.	Regular los hogares de paso de la localidad mediante una caracterización y carnetización de las y los rescatistas de animales de compañía, para fortalecer los hogares de paso a través de la entrega de insumos que permitan dignificar la labor de los y las cuidadoras de animales.	Regular los hogares de paso de la localidad mediante una caracterización y carnetización de las y los rescatistas de animales de compañía, para fortalecer los hogares de paso a través de la entrega de insumos que permitan dignificar la labor de los y las cuidadoras de animales.	X

Concepto de gasto: Construir un centro de atención prioritaria de protección y bienestar animal, articulado con la subred en uno de los puntos que quedaron vacíos por traslado de atención al nuevo hospital de Bosa.

Por otra parte, existe la necesidad de contar con servicios integrales y continuos que permitan una oportuna atención a los animales de compañía vulnerables en medicina preventiva, tenencia responsable y adopción, así

mismo, es importante poder contar con un lugar adecuado en el que se puedan desarrollar las acciones mencionadas anteriormente, por lo cual se requiere considerar los Acuerdos 885 del 2023 y 814 de 2021 y/o la normativa vigente en la materia, las cuales soportan el desarrollo de estas acciones a nivel local.

Problema principal	Causas	Necesidades de inversión local	Concepto de gasto	Nuevo concepto de gasto (marque con una X)
La localidad no cuenta con la atención médico veterinaria óptima que garantice la prestación de los servicios a los animales de manera integral, continua y de calidad	No hay recurso permanente, ni continuidad en los procesos de esterilización, ayudas médico-veterinarias y urgencias	Construir un centro de atención prioritaria de protección y bienestar animal, articulado con la subred en uno de los puntos que quedaron vacíos por traslado de atención al nuevo hospital de Bosa, lo ideal sería adecuar uno de estos espacios en los que se cuente con acceso a vacunación, punto de esterilización fijo y continuo, medicina preventiva, sensibilización, educación y adopción.	Construir un centro de atención prioritaria de protección y bienestar animal, articulado con la subred en uno de los puntos que quedaron vacíos por traslado de atención al nuevo hospital de Bosa, lo ideal sería adecuar uno de estos espacios en los que se cuente con acceso a vacunación, punto de esterilización fijo y continuo, medicina preventiva, sensibilización, educación y adopción.	X

Promoción, prevención e intervención en salud

Concepto de gasto: Acciones complementarias para personas con discapacidad y sus cuidadores

Las acciones complementarias para personas con discapacidad y sus cuidadores busca reconocer, redistribuir y reducir el trabajo de cuidado, como una función social necesaria para la vida diaria de las personas y el funcionamiento de la sociedad, para lo cual contempla actividades alternativas que permitan el cuidado de los y las cuidadores/ de personas con discapacidad.

Problema principal	Causas	Necesidades de inversión local	Concepto de gasto	Nuevo concepto de gasto (marque con una X)
Escasas actividades de salud alternativa para personas con discapacidad y cuidadores por tipo de discapacidad.	<ul style="list-style-type: none"> Desactualización de la caracterización con personas con discapacidad y sus cuidadores/as. Pocos espacios de integración para personas con discapacidad y cuidadores/as en actividades de salud. Que genera pocas garantías para personas con discapacidad y cuidadores/as. 	Generar acciones que permitan la caracterización e identificación de la población con discapacidad, para realizar actividades alternativas que fomenten los días de reconocimiento y cuidado en salud e integración para las personas con discapacidad, cuidadores/as y auto cuidadores (personas con discapacidad que cuidan de sí mismos).	Acciones complementarias para personas con discapacidad y sus cuidadores	

Concepto de gasto: Otorgamiento de Dispositivos de asistencia Personal - DAP - a personas con discapacidad

Hace referencia a la prescripción, otorgamiento, adquisición, seguimiento, mantenimiento de dispositivos asistencia personal- ayudas técnicas, que no se encuentran incluidos en el POS para personas con discapacidad.

Problema principal	Causas	Necesidades de inversión local	Concepto de gasto	Nuevo concepto de gasto (marque con una X)
Alta demanda de solicitudes de dispositivos de asistencia personal para personas con discapacidad en la localidad de Bosa.	El Sistema de Salud no incluye la entrega de algunos dispositivos de asistencia personal.	Beneficiar a las personas con discapacidad con el otorgamiento, adquisición, seguimiento y mantenimiento de dispositivos de asistencia personal- ayudas técnicas, de acuerdo con las necesidades identificadas.	Otorgamiento de Dispositivos de asistencia Personal - DAP - a personas con discapacidad	

Concepto de gasto: Salud sexual y reproductiva consiente en adolescentes y jóvenes

Tiene como objetivo fortalecer la prevención de embarazo adolescente a través del desarrollo de acciones y estrategias dirigidas a niñas, niños, adolescentes y jóvenes, con el fin de disminuir las tasas de embarazo en estos grupos etarios en la localidad con el fin de generar proyectos de vida.

Problema principal	Causas	Necesidades de inversión local	Concepto de gasto	Nuevo concepto de gasto (marque con una X)
Altas tasas de embarazo en niñas, niños, adolescentes y jóvenes.	Poco acompañamiento familiar y de las redes de cuidado.	Generar acciones para el cuidado, respeto del cuerpo y reconocimiento de derechos sexuales, reproductivos y concientización relacionados con la vida reproductiva y sexual, con enfoque diferencial e incentivar la prevención de la maternidad y paternidad a temprana edad, así como la promoción del cuidado en la salud sexual y reproductiva, para mujeres y hombres.	Salud sexual y reproductiva consiente en adolescentes y jóvenes	

Concepto de gasto: Acciones para la disminución de los factores de riesgo frente al consumo de sustancias Psicoactivas.

Hace referencia a las acciones dispuestas para favorecer diálogos reflexivos y participativos, que tienen como propósito generar acciones que permitan disminuir los factores de riesgo por efectos del consumo de sustancias psicoactivas con los diferentes actores presentes en el territorio, para lo cual se hace necesario el fortalecimiento de los dispositivos de Base Comunitaria.

Problema principal	Causas	Necesidades de inversión local	Concepto de gasto	Nuevo concepto de gasto (marque con una X)
Altos niveles de consumo de sustancias psicoactivas en la localidad de Bosa.	Existencias de cuadros de salud mental, problemáticas con familiares, depresión social, falta de identidad y suicidios.	Desarrollar una caja de herramientas con enfoques diferenciales, psicosociales, compuestas por talleres, foros, arte, incentivos económicos, formación frente a la salud, para el fortalecimiento de los dispositivos de base comunitaria en pro de la prevención del consumo de sustancias psicoactivas.	Acciones para la disminución de los factores de riesgo frente al consumo de sustancias Psicoactivas.	

Concepto de gasto nuevo: Implementación de saberes ancestrales en temas de salud

Reconocimiento de los saberes ancestrales en medicina, a través del desarrollo de acciones y estrategias que permitan identificar, visibilizar y reconocer los saberes ancestrales dirigido a las comunidades con o sin pertenencia y reconocimiento étnico. En donde se visualizan los saberes ancestrales de las comunidades afrodescendientes y de los seis pueblos indígenas de la localidad.

Problema principal	Causas	Necesidades de inversión local	Concepto de gasto	Nuevo concepto de gasto (marque con una X)
Reconocimiento y visibilización de los saberes ancestrales de las comunidades étnico-raciales.	<ul style="list-style-type: none"> Racismo estructural, reclutamiento violento, trato digno, tiempo libre, pocas de acciones diferencial étnico-raciales. Existencia de lugares inadecuados de atención. 	Implementar acciones complementarias que promuevan la medicina ancestral en salud para la población Bosuna, a través del fortalecimiento y apoyo a los grupos de población diferencial que promueven estos espacios (dar continuidad al proceso de la escuela de saberes ancestrales)	Implementación de saberes ancestrales en temas de salud.	X

Paz y reconciliación

La implementación de los Acuerdos de Paz implica la generación de acciones que permitan la construcción de memoria, verdad, reparación y reconciliación, así como la reconstrucción de proyectos de vida. La localidad de Bosa se debe consolidar como un espacio que promueva el desarrollo de sus habitantes, especialmente aquellos que han sido víctimas del conflicto armado. Adicionalmente, se debe propender a garantizar una oferta institucional que garantice espacios de construcción, dialogo y memoria.

Problema principal	Causas	Necesidades de inversión local	Concepto de gasto	Nuevo concepto de gasto (marque con una X)
Baja asignación de recursos que permitan la implementación acciones de memoria, verdad, reparación y no repetición para las víctimas del conflicto armado, que incluyan acciones y acompañamiento sicosocial y legal. Baja asignación de recursos que permitan la implementación acciones de memoria, verdad, reparación y no repetición para las víctimas del conflicto armado, que incluyan acciones y acompañamiento sicosocial y legal.	<p>Poca capacidad para desarrollar y ofrecer programas educativos y de sensibilización que sean accesibles y pertinentes para la población afectada por el conflicto armado.</p> <p>Insuficientes acciones relacionadas con la preservación y promoción de la cultura de manera respetuosa y significativa de las víctimas del conflicto armado, los pueblos indígenas y la comunidad afrocolombiana.</p> <p>Deficiente apoyo organizacional, psicosocial y legal a un grupo diverso de individuos que han sido afectados de diferentes maneras por el conflicto.</p>	Desarrollar una estrategia de promoción, participación y reconocimiento por medio de procesos de formación con enfoque diferencial, mediante acciones orientas a fortalecer los procesos de memoria histórica y ancestral, apropiación social de la memoria, construcción de paz y participación.	Construcción de memoria, verdad, reparación, víctimas, paz y reconciliación.	

Objetivo 3.
BOGOTÁ CONFÍA EN SU POTENCIA

Acciones complementarias para fortalecer la educación

Una educación de calidad requiere de espacios y elementos adecuados para el desarrollo integral de los niños y niñas, adolescentes y jóvenes, los cuales permitirán la consolidación de un sistema educativo incluyente, que respete las diferencias y las necesidades y condiciones particulares de toda la población educativa

Problema principal	Causas	Necesidades de inversión local	Concepto de gasto	Nuevo concepto de gasto (marque con una X)
En las sedes educativas los materiales y elementos que garanticen el desarrollo de actividades de formación para las niñas, niños y adolescentes de la localidad están deteriorados, obsoletos y no incluyen enfoque integral, diferencial e inclusivo.	Materiales y elementos obsoletos o gastados los cuales no permiten una formación académica con enfoque integral, diferencial e inclusivo.	Dotación escolar integral, diferencial e inclusiva, adquiriendo indumentaria, mobiliario y material didáctico, tecnológico con énfasis en recursos multimedia e inteligencias artificiales adecuados para el desarrollo óptimo de los estudiantes en todos los escenarios de formación educativa según sus énfasis y necesidades específicas de cada grado y comunidad.	Dotación escolar a colegios.	

Emprendimiento productivo

Concepto de gasto: Impulso al empleo local

La generación de empleo trae consigo el reto de contar con talento humano cualificado y a su vez el reconocimiento de las necesidades de la población y las brechas de empleabilidad, por lo cual, es necesario generar acciones para fortalecer habilidades prácticas que faciliten la vinculación laboral.

Problema principal	Causas	Necesidades de inversión local	Concepto de gasto	Nuevo concepto de gasto (marque con una X)
Los ciudadanos de Bosa tienen una desventaja comparativa en oportunidades laborales por falta de habilidades profesionales.	Pocos procesos de formación y capacitación en habilidades profesionales, blandas y prácticas para los ciudadanos de Bosa.	Realizar procesos de formación y capacitación certificada en habilidades blandas, en diferentes artes y oficios, en herramientas ofimáticas, segundos idiomas en diferentes niveles que permitan fortalecer el tejido empresarial de Bosa, con enfoque diferencial.	Impulso al empleo local.	
Altos niveles de desempleo o de empleo informal en la localidad de Bosa.	Pocas ferias de empleabilidad o con baja cobertura e impacto en términos de retorno de la inversión para los ciudadanos que participan en estas.	Fomentar las ferias de empleabilidad en las 5 UPZ de la localidad (parques, alamedas, JAC, entre otros espacios) que permitan tener mayor alcance a los ciudadanos de la localidad.	Impulso al empleo local.	

Concepto de gasto: Fortalecimiento del tejido empresarial local

Este concepto de gasto tiene como propósito generar acciones para que los emprendedores de la localidad puedan contar con procesos de formación en habilidades blandas y duras que permitan un mejor desarrollo y crecimiento de sus emprendimientos, unidades productivas y microempresas.

La creación de emprendimientos durante los primeros años suele tener dificultades para la consolidación y mantenimiento, por lo que se considera fundamental apoyar mediante insumos y/o recursos económicos aquellas iniciativas que estén en marcha y además requieran algún tipo de inyección a su unidad.

Así mismo, es resulta necesario que, estos emprendimientos, iniciativas y/o microempresas tengan un acompañamiento y proceso de formación que les permita avanzar de manera significativa, crecer y potenciarse no solo para el beneficio propio sino también para promover la generación de empleo y así fortalecer el tejido productivo local.

Finalmente, es importante resaltar que existe la necesidad de visibilización de los y las emprendedores de la localidad con el fin de promover el comercio de sus productos, mediante diferentes encuentros de ferias y demás espacios y eventos productivos de comercialización también se puede generar una red interna de comercio entre los diferentes emprendimientos y/o microempresas.

Problema principal	Causas	Necesidades de inversión local	Concepto de gasto	Nuevo concepto de gasto (marque con una X)
Cierre o bajo crecimiento de las unidades productivas en la localidad de Bosa.	Pocos procesos de formación para las unidades productivas de la localidad de Bosa que les permitan fortalecer sus capacidades empresariales.	Realizar procesos de formación que permitan fortalecer las capacidades de las unidades productivas de la localidad de Bosa.	Fortalecimiento del tejido empresarial local	
	Falta de acompañamiento a los procesos empresariales de las unidades productivas de Bosa.	Acompañamiento, asesoría y seguimiento en temas de formalización empresarial, coaching, tributario y entre otros, a las unidades productivas de la localidad con enfoque diferencial.	Fortalecimiento del tejido empresarial local	
	Pocos recursos económicos para las unidades productivas de Bosa.	Fortalecer las unidades productivas a través de incentivos como: insumos, recursos económicos, entre otros, conforme a sus necesidades y requerimientos a las unidades productivas de la localidad de Bosa con enfoque diferencial.	Fortalecimiento del tejido empresarial local	
	Pocos espacios para visibilizar las unidades productivas de la localidad de Bosa.	Fortalecer las unidades productivas a través de incentivos como: insumos, recursos económicos, entre otros, conforme a sus necesidades y requerimientos a las unidades productivas de la localidad de Bosa con enfoque diferencial.	Fortalecimiento del tejido empresarial local	

Concepto de gasto: Desarrollo turístico local

La localidad de Bosa requiere desarrollar y promover el turismo local con el fin de potenciarse como destino turístico tanto para nacionales, como para extranjeros, lo cual además de fortalecer el tejido productivo local mediante la visibilización de diferentes puntos estratégicos de valor ancestral, histórico, cultural, ambiental y gastronómico, también permite el desarrollo de las capacidades humanas de los y las habitantes de la localidad.

Por lo anterior, mediante diferentes estrategias de capacitaciones, divulgación de lugares y el fortalecimiento a los puntos turísticos existentes y nuevos se busca robustecer y potenciar el turismo local que tiene la localidad.

Problema principal	Causas	Necesidades de inversión local	Concepto de gasto	Nuevo concepto de gasto (marque con una X)
Bosa no es reconocida como una localidad turística a nivel distrital a pesar de tener varios atractivos turísticos y patrimoniales.	Ausencia de apoyos económicos y en especie a todos los eslabones de la cadena de valor turística en la localidad de Bosa. Así misma, baja promoción de la localidad como una potencia turística de Bogotá.	Identificar, fortalecer, capacitar, formar, diseñar, crear y fomentar la cadena de valor de la localidad de Bosa que sea vinculante con todos los sectores y que permita visibilizar todos los actores productivos, culturales, ancestrales, patrimoniales, ambientales y sociales con enfoque diferencial en el marco del desarrollo de turismo comunitario local.	Desarrollo turístico local	

Familia y protección a la infancia

Concepto de gasto: Dotación a unidades operativas de servicios sociales de la SDIS

La localidad de Bosa cuenta con diferente infraestructura destinada a la atención de niños y niñas, cuidadores y cuidadoras, mujeres, personas con discapacidad, los cuales requieren de dotación de elementos que les permitan continuar con la prestación de los servicios de manera continua.

Problema principal	Causas	Necesidades de inversión local	Concepto de gasto	Nuevo concepto de gasto (marque con una X)
Las unidades operativas de SDIS de la localidad requieren de insumos como: instrumentos, elementos deportivos, instrumentos musicales, equipos de tecnología, dotación bibliográfica, elementos culturales entre otros, con enfoque integral, diferencial e inclusivo.	Ausencia y/u obsolescencia de elementos y materiales didácticos, tecnológicos, bibliográficos, entre otros para la atención de las personas que asisten a los diferentes servicios que permitan una atención con enfoque integral, diferencial e inclusiva.	Adquisición de elementos para todos los grupos poblacionales, diferencial e inclusivo, que permitan la continuidad de la prestación de los servicios de las unidades operativas de la SDIS, garantizando mantenimiento de bienes para la prestación de los servicios sociales, fortaleciendo capacidades de la ciudadanía frente a las diferentes áreas, disciplinas y dinámicas del territorio	Dotación a unidades operativas de servicios sociales de la SDIS.	

Objetivo 4.

BOGOTÁ ORDENA SU TERRITORIO Y AVANZA EN SU ACCIÓN CLIMÁTICA

Parques y actividades recreodeportivas

Concepto de gasto: Construcción, mantenimiento y dotación de parques de red de proximidad.

Mediante este concepto se espera realizar la construcción, mantenimiento, arreglo, adecuación y dotación de los parques de bolsillo y de proximidad de la localidad de Bosa, que incluya equipamiento como cubiertas de protección contra la lluvia, máquinas de actividad física a personas con discapacidad, elementos para el disfrute de las mascotas, y otras adecuaciones para la mejora y aprovechamiento del mobiliario y la infraestructura física existente.

Problema principal	Causas	Necesidades de inversión local	Concepto de gasto	Nuevo concepto de gasto (marque con una X)
Parques en mal estado, no cuentan con los	Deterioro en los diferentes parques de	Realizar la construcción, mantenimiento, arreglo, adecuación	Construcción, mantenimiento y	

mantenimientos adecuados para los diferentes grupos poblacionales.	bolsillo y de proximidad y su mobiliario.	y dotación de los parques de bolsillo y de proximidad de la localidad de Bosa, que incluya equipamiento como cubiertas de protección contra la lluvia, máquinas de actividad física a personas con discapacidad, elementos para el disfrute de las mascotas, y adecuación que incluyan pistas para deportes extremos (BMX y/o Skate) en la localidad.	dotación de parques de la red de proximidad	
--	---	---	---	--

Actividades artísticas, culturales y patrimoniales

Concepto de gasto: Dotación de equipamientos culturales de escala local.

Se espera que los espacios culturales dispongan de los materiales y elementos necesarios para su adecuada utilización y funcionamiento. En Bosa, por sus dinámicas propias, hay una corriente de Casas de la Cultura Comunitarias que se espera se fortalezcan, permitiendo que estén bien equipados para llevar a cabo sus actividades de manera efectiva. Al proporcionar estos recursos, se promueve el acceso equitativo a la cultura, se facilita la realización de eventos y programas culturales, y se apoya el desarrollo de la creatividad y el talento local. En última instancia, la dotación de equipamientos culturales contribuye a enriquecer la vida cultural de la comunidad, fomentando la participación ciudadana y el disfrute de actividades artísticas y culturales de alta calidad.

Problema principal	Causas	Necesidades de inversión local	Concepto de gasto	Nuevo concepto de gasto (marque con una X)
Recursos limitados para el fortalecimiento con elementos y materiales para el desarrollo de procesos artísticos y culturales.	Poca visibilización para la dotación a equipamientos artísticos y culturales, privados, públicos y comunitarios de la localidad.	Dotar con elementos y materiales de acuerdo con las necesidades a los equipamientos culturales de naturaleza privada, pública y mixta teniendo en cuenta el enfoque diferencial y comunitario.	Dotación de equipamientos culturales de escala local	

Concepto de gasto nuevo: Construcción de la Casa de la Cultura pública de Bosa, que sea de libre acceso, en donde puedan converger espacios para la realización de prácticas artísticas en sus diferentes eslabones de cadena de valor y teniendo en cuenta el enfoque poblacional - diferencial.

Teniendo en cuenta la relevancia cultura de la localidad de Bosa en toda la ciudad, esta carece de un espacio público para desarrollar actividades artísticas en toda la cadena de valor en el territorio. Para los habitantes de la localidad y en el marco de los diferentes espacios de discusión se reiteró la necesidad de construir la Casa de la Cultura Pública de Bosa.

Problema principal	Causas	Necesidades de inversión local	Concepto de gasto	Nuevo concepto de gasto (marque con una X)
Falta de escenarios, espacios y/o equipamientos culturales adecuados, públicos, disponibles, gratuitos, accesibles (museos, casa de la cultura, casa indígena)	No hay destinación presupuestal, ni relevancia política para la construcción de la Casa de la Cultura de Bosa	Construcción de la Casa de la Cultura pública de Bosa, que sea de libre acceso, en donde puedan converger espacios para la realización de prácticas artísticas en sus diferentes eslabones de	Construcción de la Casa de la Cultura pública de Bosa, que sea de libre acceso, en donde puedan converger espacios para la realización de prácticas artísticas en sus diferentes eslabones de	x

ancestral, teatros, centros de artes gráficas) para las prácticas artísticas.		cadena de valor y teniendo en cuenta el enfoque poblacional - diferencial.	cadena de valor y teniendo en cuenta el enfoque poblacional - diferencial.	
---	--	--	--	--

Riesgos y amenazas

Concepto de gastos: Manejo de emergencias y mitigación del riesgo.

Se orienta al fortalecimiento de la capacidad de los diferentes actores locales para la implementación de servicios y funciones de emergencias a través de la dotación de las brigadas barriales y comunitarias, entre otras, así como a las entidades locales de atención y prevención de emergencias, con insumos que permitan brindar una respuesta y recuperación oportuna frente a las emergencias y desastres. Así mismo, contempla la intervención a través de obras civiles de bioingeniería, dragado, drenajes y mantenimiento de las obras en los diferentes escenarios de riesgo en la localidad, desde el punto de vista preventivo y correctivo de manera articulada con las diferentes entidades encargadas, minimizando los impactos ambientales negativos que se puedan generar.

Por otro lado, busca implementar procesos pedagógicos orientados a la atención y prevención de emergencias, riesgos y desastres en articulación con los planes comunitarios y vigías de gestión del riesgo, así como actividades de sensibilización y/o transferencia de conocimientos en la gestión del riesgo y el cambio climático a nivel comunitario, sectorial e institucional, con el fin de generar acciones que permitan una mejor adaptación a los efectos de cambio climático.

Problema principal	Causas	Necesidades de inversión local	Concepto de gasto	Nuevo concepto de gasto (marque con una X)
No existe un apoyo económico, fortalecimiento y creación de brigadas comunitarias y guardias ambientales para la mitigación y gestión del riesgo.	Falta de conocimiento, formación, voluntad y falta de elementos e insumos para la mitigación del riesgo.	Dotar las brigadas barriales y comunitarias, entre otras, así como a las entidades locales de atención y prevención de emergencias, con insumos que permitan brindar una respuesta oportuna.	Manejo de emergencias y mitigación del riesgo.	
Existen inundaciones y afectaciones ecológicas por faltan de obras civiles y bioingeniería pertinente.	Falta de conciencia de la ciudadanía. Falta de mantenimiento	Implementar obras civiles de bioingeniería, dragado, drenajes y mantenimiento de las obras en los diferentes escenarios de riesgo en la localidad, desde el punto de vista preventivo y correctivo de manera articulada con las diferentes entidades encargadas, minimizando los impactos ambientales negativos que se puedan generar.	Manejo de emergencias y mitigación del riesgo.	
No hay una adecuada formación para promover la adecuada capacidad para la mitigación y gestión del riesgo.	Falta de conocimiento, formación, voluntad y falta de elementos e insumos para la mitigación del riesgo.	Implementar procesos pedagógicos orientados a la atención y prevención de emergencias, riesgos y desastres en articulación con los planes comunitarios y vigías de gestión del riesgo, con el fin de generar acciones que permitan una mejor adaptación a los efectos de cambio climático.	Manejo de emergencias y mitigación del riesgo.	

Espacios verdes

Concepto de gasto: Revitalización urbana

Aumentar, fortalecer y garantizar el mantenimiento de las áreas de cobertura verde de la localidad, correspondientes a arbolado urbano, jardinería vertical y horizontal, techos verdes, huertas urbanas y ecosistemas estratégicos, así como todos los componentes que hacen parte de la Estructura Ecológica Principal, con el fin de mejorar las condiciones ambientales y paisajísticas de la localidad y, por tanto, la calidad de vida de los habitantes que gozarán de una mejor calidad ambiental al tiempo que se aporta a la implementación de estrategias que permitan una mejor adaptación a los efectos del cambio climático.

De igual manera, se busca fortalecer la cultura ambiental desde el cuidado en el territorio a través de los saberes ancestrales y diversos; contemplando estrategias novedosas para su desarrollo y garantizando la adecuada articulación de los procesos entre las instituciones y la comunidad, promoviendo la apropiación de los recursos naturales por parte de la comunidad.

Problema principal	Causas	Necesidades de inversión local	Concepto de gasto	Nuevo concepto de gasto (marque con una X)
Expansión urbana sobre un territorio compuesto por humedales y agricultura urbana	En el ordenamiento territorial se prioriza el bienestar del ser humano, por encima de las plantas, los animales y los demás seres	Implementar procesos de diagnóstico, plantación y mantenimiento del arbolado urbano, así como de las coberturas vegetales y la Estructura Ecológica Principal, promoviendo la revitalización y la movilización de una cultura ambiental desde el cuidado en el territorio a través de los saberes ancestrales y diversos; contemplando estrategias novedosas para su desarrollo y garantizando la adecuada articulación de los procesos entre las instituciones y la comunidad.	Revitalización urbana	
Carencia de entrega de insumos para el fortalecimiento de huertas urbanas en espacios públicos y privados.	Limitantes para el establecimiento de huertas en el espacio público y falta de aprovechamiento de espacios de huerta	Fortalecer los procesos de agroecología urbana en la localidad, a través de estrategias de formación potenciando las huertas urbanas como aulas ambientales, la entrega de insumos y la divulgación, partiendo de un diagnóstico local en articulación con la red de agricultura urbana, apoyando emprendimientos productivos por medio de mercados locales y garantizando el seguimiento de los procesos implementados.	Revitalización urbana	

Nuevo concepto de gasto: Implementar procesos de educación ambiental

Busca la transformación de las situaciones ambientales conflictivas identificadas en la localidad, a través de acciones de educación ambiental que cuenten con participación ciudadana, teniendo en cuenta la aplicación de los enfoques poblacional- diferencial, de género, territorial, ambiental y de derechos; a través de un proceso en el cual el ciudadano.

puede comprender las relaciones de interdependencia con su entorno con base en el conocimiento reflexivo y crítico de su realidad biofísica, social, política, económica y cultural, para que, a partir de la apropiación de la realidad concreta, se puedan generar en él y en su comunidad actitudes de valoración y respeto por el ambiente.

Problema principal	Causas	Necesidades de inversión local	Concepto de gasto	Nuevo concepto de gasto (marque con una X)
Insuficiente divulgación, sensibilización y educación ambiental respecto a la importancia de los ecosistemas y recursos naturales presentes en la localidad, que permitan su cuidado y conservación desde las comunidades.	En el ordenamiento territorial se prioriza el bienestar del ser humano, por encima de las plantas, los animales y los demás seres	Implementar procesos de educación ambiental desde las comunidades en su diversidad de manera práctica y en el territorio, que estimulen el cuidado y la cultura ambiental, promoviendo la investigación y la generación de material pedagógico, en articulación con los procesos organizativos de la localidad y los lineamientos establecidos.	Implementar procesos de educación ambiental desde las comunidades en su diversidad de manera práctica y en el territorio, que estimulen el cuidado y la cultura ambiental, promoviendo la investigación y la generación de material pedagógico, en articulación con los procesos organizativos de la localidad y los lineamientos establecidos.	X

Residuos sólidos

Concepto de gasto: Cambios de hábitos de consumo, separación en la fuente y reciclaje.

Pretende generar acciones e implementar procesos pedagógicos que promuevan el consumo responsable, la adecuada separación en la fuente, la economía circular, el aprovechamiento de los residuos orgánicos, así como la promoción de una cultura ciudadana con actitudes y prácticas sobre la gestión de residuos, a través de procesos de pedagogía que tienen el potencial de generar el punto de inflexión, donde se busca concientizar sobre la cadena de valor desde la extracción de la materia prima, pasando por la transformación y hasta la disposición final a través del reciclaje y el compostaje, entre otras estrategias, así como la gestión de los puntos críticos de disposición inadecuada de residuos y, de manera especial, busca implementar acciones que den solución para el adecuado manejo de las heces de los animales de compañía en aras de contribuir a una localidad más limpia y sana para sus habitantes.

Se considera de vital importancia tomar acciones en pro del fomento de la conciencia y la educación ambiental, promoviendo tanto la adopción de hábitos responsables en el manejo de los residuos, así como la apropiación del territorio y la organización social alrededor de iniciativas ambientales orientadas al cuidado y conservación de los espacios de la localidad, a través de la reutilización de materiales aprovechables y acciones relacionadas, considerando estrategias lúdicas y artísticas; en articulación con las organizaciones de recicladores de oficio.

Problema principal	Causas	Necesidades de inversión local	Concepto de gasto	Nuevo concepto de gasto (marque con una X)
Desconocimiento en los adecuados hábitos de separación de residuos en temas aprovechables, no aprovechables y reciclaje	Desconocimiento de separación del reciclaje, invasión del espacio público y contaminación.	Generar e implementar procesos pedagógicos que promuevan el consumo responsable, la adecuada separación en la fuente, el aprovechamiento de los residuos orgánicos, reutilización de materiales aprovechables y demás acciones que promuevan la adecuada gestión de los residuos, considerando estrategias lúdicas y artísticas; en articulación con las organizaciones de recicladores de oficio.	Cambios de hábitos de consumo, separación en la fuente y reciclaje.	
Inadecuada separación y aprovechamiento de los residuos sólidos	Generar acciones para el manejo de las heces de los animales de compañía, la propuesta es	Generar acciones que den solución para el adecuado manejo de las heces de los animales de compañía, a partir de la elaboración de un documento técnico que brinde las orientaciones para la transformación de este tipo de residuo.	Cambios de hábitos de consumo, separación en la fuente y reciclaje.	

	generar acciones educativas y construir propuestas para la transformación de este residuo.			
--	--	--	--	--

**Objetivo 5.
BOGOTÁ CONFÍA EN SU GOBIERNO**

Promoción de la participación

Concepto de gasto: Fortalecimiento a organizaciones sociales y comunitarias y a las instancias de participación.

Para promover la participación ciudadana en las organizaciones sociales, comunitarias e instancias de participación de la localidad, es esencial dotarlas y suministrarlas de los elementos necesarios para su ejercicio comunitario. Esto incluye recursos materiales y logísticos que faciliten su operatividad y capacidad de convocatoria, así como herramientas tecnológicas y de comunicación que les permitan interactuar de manera efectiva tanto dentro de la comunidad como con las autoridades locales. La inversión en estos recursos no solo fomenta que la ciudadanía se vea más involucrada, sino que también fortalece la estructura organizativa y la capacidad de incidencia de estas entidades en la toma de decisiones locales.

Asimismo, es fundamental desarrollar una estrategia de promoción, participación y reconocimiento mediante procesos de formación con enfoque diferencial, a través de la generación de acciones, planes, estrategias, proyectos y actividades formativas y pedagógicas que potencien internamente las organizaciones e instancias de participación.

Problema principal	Causas	Necesidades de inversión local	Concepto de gasto	Nuevo concepto de gasto (marque con una X)
Baja participación ciudadana en la localidad lo cual limita la incidencia de los habitantes de la localidad en la toma de decisiones sobre las problemáticas que los afecta.	Baja asignación de recursos hacia las organizaciones sociales, comunitarias e instancias de participación, que incluya un enfoque estratégico en la capacitación y dotación de elementos esenciales de acuerdo con el enfoque de cada organización o instancia. Así mismo, no se cuenta con suficientes espacios que permitan la reunión y encuentro den los diferentes actores, con el fin de que puedan cumplir con su rol de promover la participación ciudadana y el desarrollo comunitario.	Dotar y suministrar los elementos necesarios para promover la participación ciudadana para las organizaciones sociales, comunitarias e instancias de participación de la localidad.	Fortalecimiento a organizaciones sociales y comunitarias y a las instancias de participación.	

Concepto de gasto: Fortalecimiento a Organizaciones Comunales

El fortalecimiento a las Juntas de Acción Comunal implica un conjunto de acciones orientadas a fortalecer su autonomía y su capacidad, por ello se requiere de contar con espacios idóneos para el ejercicio participativo y que este cuente con los elementos necesarios para las diferentes actividades de las organizaciones comunales, tanto administrativas como operativas, a través de la entrega de elementos.

En el mismo sentido se requiere de contar con espacios idóneos y en condiciones óptimas que permitan el encuentro y el dialogo, lo cual incluye el arreglo, adecuación, ampliación y construcción de las sedes comunales.

Adicionalmente, para las y los comunales es fundamental contar con procesos formativos que fortalezcan el que hacer y aumenten las capacidades democráticas para la participación incidente, por ello se requiere de formación en asuntos comunales, que propicien tanto el fortalecimiento interno, como su gestión con la comunidad y con las diferentes entidades estatales.

Finalmente, exaltar, reconocer y visibilizar las acciones realizadas por las y los comunales, a través de acciones de conmemoración, espacios como foros y simposios en donde se puedan compartir experiencias y buenas prácticas que conlleven a una participación incidente en la localidad.

Problema principal	Causas	Necesidades de inversión local	Concepto de gasto	Nuevo concepto de gasto (marque con una X)
Limitada capacidad para fomentar la participación ciudadana, garantizar los derechos comunitarios y contribuir al desarrollo social y territorial de manera eficiente de las Juntas de Acción Comunal (JAC) y la Asociación de Juntas de Bosa-ASOJUNTAS.	Insuficiente asignación de presupuesto y recursos dentro del Plan de Desarrollo Distrital para satisfacer las necesidades específicas de las Juntas de Acción Comunal (JAC) y la Asociación de Juntas Bosa-ASOJUNTAS. Puesto que, no cuentan con los insumos, equipos tecnológicos, mobiliario, papelería y elementos necesarios para su trabajo con la comunidad. Además, no se ha aplicado una estrategia integral que incluya la capacitación y dotación de espacios adecuados para la participación comunitaria lo cual impide que estas organizaciones funcionen de manera efectiva. Adicionalmente, no se ha realizado una integración y articulación del plan de acción de las ASOJUNTAS de Bosa dentro del plan de desarrollo distrital, lo que resulta en una falta de recursos y apoyo institucional necesario para el funcionamiento efectivo de las Juntas de Acción Comunal (JAC) y ASOJUNTAS.	Dotar a las y los dignatarios de las JAC, salones comunales y ASOJUNTAS con insumos, elementos de identificación, equipos tecnológicos, mobiliarios y papelería, software con sus respectivas licencias, de acuerdo con las necesidades de cada organización.	Fortalecimiento a Organizaciones Comunales	
Baja asignación de recursos financieros que permitan el diseño e implementación de una metodología participativa que fomente el intercambio efectivo de conocimientos y experiencias entre los comunales dentro y fuera de la ciudad.	La organización de espacios de encuentro, de intercambio de saberes y de capacitación a gran escala evidencian un alto grado de complejidad inherente a la organizar eventos, que sobrepasan la capacidad técnica, logística y financiera de las organizaciones comunales, lo cual imposibilita garantizar su alineación con los requisitos legales y las expectativas de la comunidad. Esto implica varios factores, como la necesidad de asegurar la disponibilidad de recursos financieros suficientes para cubrir los costos asociados con la organización de los eventos y las salidas pedagógicas fuera de la ciudad. Además, la logística requerida para coordinar la participación de múltiples partes interesadas y garantizar una representación adecuada en los diferentes espacios de debate, articulación y creación de conocimiento en torno a la labor comunal puede ser un desafío significativo.	Propiciar celebraciones, salidas pedagógicas, congresos, actividades, foros, entre otros eventos que resalten la labor comunal en el marco de la Ley 2166 de 2021.	Fortalecimiento a Organizaciones Comunales	

Conceto de gasto: Procesos de formación en capacidades democráticas para la participación ciudadana incidente.

Para garantizar el derecho a la participación ciudadana incidente, es necesario realizar procesos de formación y capacitación con enfoque diferencial dirigidos a toda la comunidad de la localidad, incluidos líderes de organizaciones sociales y comunales, así como instancias de participación. Estos procesos de formación deben abordar temas como la participación ciudadana, la garantía de derechos y otros aspectos relevantes que fortalezcan la capacidad de los ciudadanos para influir en las decisiones públicas. La formación integral permitirá a los bosunos y bosunas adquirir conocimientos y habilidades necesarias para ejercer su derecho a la participación de manera efectiva, promoviendo una mayor inclusión y representación en los procesos democráticos locales.

Al fortalecer las organizaciones de la sociedad civil, se busca incidir en la toma de decisiones públicas y consolidar la convivencia y la diversidad como pilares fundamentales para la paz. La implementación de estas acciones permitirá un mayor empoderamiento de las comunidades y una participación más activa y eficaz en la gestión pública.

Problema principal	Causas	Necesidades de inversión local	Concepto de gasto	Nuevo concepto de gasto (marque con una X)
Bajo nivel de cualificación de los dignatarios y dignatarias de las JAC en temas administrativos, contables, tributarios y de gestión documental, así como para la resolución de conflictos, manejo financiero, gestión de documentación conforme a la Ley que contribuyan al fomento de la participación activa y continua de los miembros.	<p>Complejidad inherente en la creación y gestión de programas de formación que deben ser no solo amplios y multidisciplinarios, sino también continuos, certificados y conformes a regulaciones legales específicas.</p> <p>Esto implica retos en la financiación, logística, recursos humanos y tecnológicos, así como en la coordinación interinstitucional, todos necesarios para desarrollar y sostener programas educativos de calidad que sean accesibles y efectivos para todos los miembros de las Juntas de Acción Comunal.</p> <p>No hay personas capacitadas que puedan, disponer de la infraestructura necesaria y tecnología apropiada, coordinar eficazmente entre diversas entidades, y evaluar la calidad e impacto de los programas para garantizar su relevancia y efectividad.</p>	Generar formación certificada en temas administrativos, contables, tributarios, gestión documental, comisiones de convivencia y conciliación de cada JAC, resolución de conflictos y paz de manera permanente y continua, práctica y pedagógica, conforme lo indica la Ley comunal 2166 de 2021.	Procesos de formación en capacidades democráticas para la participación ciudadana incidente	
Diferencias en intereses, necesidades, niveles educativos y expectativas entre los miembros de la comunidad, incluidos líderes de organizaciones sociales y comunales hacen que sea un desafío diseñar e implementar programas de formación que sean universalmente relevantes y efectivos	<p>Baja coordinación y diseño de programas de formación y capacitación que sean inclusivos, representativos y efectivamente concertados con una comunidad diversa. Los cursos ofrecidos no contemplan de manera integral un enfoque diferencial que respete y se adapte a las necesidades específicas de diversos grupos dentro de la comunidad, como líderes sociales, comunales y otros participantes activos en la incidencia ciudadana.</p> <p>La consulta y concertación con la comunidad no sólo requiere de un esfuerzo logístico significativo para recopilar y procesar las opiniones de un grupo amplio y diverso, sino que también supone desafíos en cuanto a alcanzar un consenso que satisfaga las expectativas y necesidades de todos los involucrados, manteniendo al mismo tiempo el objetivo educativo y formativo de los programas</p>	Realizar procesos de formación y capacitación con enfoque diferencial dirigida a toda la comunidad de la localidad (líderes de organizaciones sociales y comunales e instancias de participación) en temas de participación ciudadana incidente, garantía de derechos, entre otros, que permitan garantizar el derecho a la participación.		

Nuevo concepto de gasto: Construcción, ampliación, mejoramiento y adecuación de salones comunales.

La participación ciudadana como pilar fundamental para la generación de confianza requiere de generar espacios físicos idóneos que permitan el encuentro y el diálogo, lo cual incluye el arreglo, adecuación, ampliación de las sedes comunales ya existentes y que presentan deterioro por el paso de los años y la construcción de nuevos espacios para aquellas comunidades en las cuales no cuentan con salones comunales.

Problema principal	Causas	Necesidades de inversión local	Concepto de gasto	Nuevo concepto de gasto (marque con una X)
Limitada capacidad de la comunidad para contar con espacios apropiados donde puedan llevar a cabo sus actividades sociales, culturales y de participación ciudadana de manera efectiva. La localidad presenta un déficit de infraestructuras adecuadas para las actividades comunitarias debido a la falta de construcción, ampliación, mejoramiento y adecuación de los salones comunales en la localidad.	La causa de esta problemática es la falta de inversión y planificación adecuada por parte de las autoridades locales para la construcción, ampliación, mejoramiento y adecuación de los salones comunales en la tanto los que se encuentran en espacio público como los construidos en espacio privado, ya que estos, prestan servicios a la ciudadanía. Déficit de espacio público para la construcción de salones comunales y espacios dedicados a la participación ciudadana.	Construcción, ampliación, mejoramiento y adecuación de los salones comunales de la localidad realizando la compra de terrenos, estudios y diseños, incluyendo aquellos salones que se encuentren en espacio privado.	Construcción, ampliación, mejoramiento y adecuación de salones comunales.	X

CONCEPTOS DE GASTO QUE INGRESAN DE MANERA DIRECTA AL PLAN DE DESARROLLO LOCAL

Los siguientes conceptos de gasto, cuya naturaleza específica depende de las orientaciones de la administración distrital, ingresarán de manera directa como parte de las metas del Plan de Desarrollo Local, por lo cual no requieren ser discutidos en las jornadas de los Encuentros Ciudadanos porque ya están garantizados. Dichos conceptos son:

- Menos pobreza/Apoyo económico para personas mayor - tipo C.
- Menos pobreza/Transferencias monetarias condicionadas para jóvenes.
- Menos pobreza/Transferencias ordinarias.
- Gobernanza Pública/Inspección, vigilancia y control.
- Gobernanza Pública/Infraestructura local (sedes Alcaldía Local).
- Gobernanza Pública/Fortalecimiento institucional.
- Desarrollo para el presente y el futuro/Apoyo para educación superior.

6. PRINCIPALES LOGROS EN MATERIA DE PARTICIPACIÓN

Bosa es territorio de participación, en total, se inscribieron al enlace de inscripción a los Encuentros Ciudadanos habilitado del 6 al 31 de marzo, 589 personas. Al finalizar las mesas temáticas y mesas de trabajo, el total de personas inscritas de manera virtual y física fue 1.605. En total, participaron 1.439 personas, de los cuales se identificaron: líderes y lideresas del territorio, delegados de instancias de participación, organizaciones, colectivos, agrupaciones culturales, vendedores informales, animalistas, representantes de procesos de paz,

pueblos indígenas y comunidad afrocolombiana, raizal y palenquera con la transversalización del enfoque diferencial.

Contar con la participación de la transversalización del enfoque diferencial ha sido un hito en la recepción de problemáticas, causas, ubicaciones y necesidades de inversión local. 28 representantes de los pueblos indígenas y 70 representantes de la comunidad afrocolombiana, raizal y palenquera participaron de una jornada especial de los Encuentros Ciudadanos en el marco de las mesas temáticas, donde se expusieron las necesidades del territorio respecto a sus cosmovisiones y cosmogonías.

En esta versión de los Encuentros Ciudadanos, la ciudadanía participó reconociendo las particularidades del territorio en términos de usos y costumbres, calidad de vida, derechos de los habitantes de la localidad y opciones de mejora continua como sociedad. Fortalecer el tejido social, es una de las apuestas de la ciudadanía para lograr una participación incidente, donde prima el bienestar colectivo antes que el individual, lo que desencadena actuaciones políticamente correctas posicionando las necesidades en términos colectivos, buscando soluciones que garanticen el bienestar común del territorio.

El apoyo del Consejo de Planeación Local CPL, ha sido uno de los puntos más altos de esta versión de los Encuentros Ciudadanos, en vista de que siempre se presentó la mejor disposición para la realización de actividades conjuntas como: *Convocatoria*, *Definición de la metodología*, *Instalación de los Encuentros Ciudadanos*, *Recolección de aportes* y *Consolidación de aportes*. Producto de esta participación activa, es la confianza que la ciudadanía deposita en la legitimidad de los Encuentros Ciudadanos.

7. DIFICULTADES

La ruta metodológica de los Encuentros Ciudadanos se centró en tres momentos principales establecidos por la Circular Conjunta 006 de 2024: alistamiento, desarrollo y cierre. Estos momentos desplegaron una programación bajo cronograma para organizar en términos logísticos, operativos y técnicos a la Alcaldía Local y la ciudadanía. Dificultó en gran manera la fase de alistamiento y desarrollo de los EC, el envío tardío de los productos base por la SDP, SDG e IDPAC como lo fue: *Propuesta inicial de los conceptos de gasto*, *Definición de la metodología para mesas temáticas*, *Diagnósticos locales* y *Ciencia de datos*. Esta información tardía, generó retrasos en el ejercicio articulado con el Consejo de Planeación Local, la Junta Administradora Local y la ciudadanía.

8. LECCIONES APRENDIDAS

La convocatoria a los Encuentros Ciudadanos deberá ser fortalecida desde el pleno funcionamiento de las instancias de participación y los actores principales del proceso. Esta convocatoria se ve afectada por el déficit en la formación y acompañamiento generado por el Instituto Distrital de la Participación y Acción Comunal IDPAC.

Deberá disponerse del recurso humano suficiente para el despliegue operativo y técnico en garantía de la realización de los Encuentros Ciudadanos, soportando la cantidad de asistentes y generando una sinergia sustancial con la Dirección Local de Educación – DILE, quien es uno de los aliados estratégicos en el préstamo de escenarios como auditorios, salas y salones en la realización de los Encuentros Ciudadanos.

Durante los espacios de encuentros ciudadanos y en las mesas de trabajo se mencionaron las siguientes **recomendaciones** por parte de los ciudadanos de la localidad de Bosa:

1. Que se involucre a la comunidad en la formulación y ejecución de los proyectos de inversión de la localidad de Bosa.

2. Garantizar el enfoque diferencial en la formulación y ejecución de los proyectos de inversión, teniendo en cuenta los usos y costumbres de las comunidades étnicas

9. BIBLIOGRAFÍAS

Referencia Bibliográfica

Cámara de Comercio de Bogotá (2021). Al cierre de 2020 las empresas de Bogotá y la Región cayeron 11 %. Recuperado en: <https://www.ccb.org.co/de-interes/noticias/al-cierre-de-2020-las-empresas-de-bogota-y-la-region-cayeron-11-porciento>

Cámara de Comercio de Bogotá (S.F.). Evolución de las empresas activas entre 2019 y 2023 por tamaño. Cámara de Comercio de Bogotá. Recuperado en: <https://www.ccb.org.co/informacion-especializada/observatorio/dinamica-empresarial/empresas-activas/tamano>

Departamento Administrativo Nacional de Estadística (S.F) Proyecciones de población Bogotá. Recuperado en <https://www.dane.gov.co/index.php/estadisticas-por-tema/demografia-y-poblacion/proyecciones-de-poblacion/proyecciones-de-poblacion-bogota>

Gobierno. (2022). Evaluación Estrategia de Mitigación para la Reactivación Económica Local (EMRE). Secretaría de Planeación. Recuperado en: <https://www.sdp.gov.co/gestion-socioeconomica/evaluacion-politicas-publicas/evaluaciones/evaluacion-estrategia-de-mitigacion-la-reactivacion-economica-local-emre>

Portal Ciudadano del IDRD (2024). Buscador de parque en la Ciudad de Bogotá. Recuperado en: <https://portalciudadano.idrd.gov.co/parques/buscar>

SaludData(2024) **Demografía y salud.** Recuperado en: <https://saludata.saludcapital.gov.co/osb/datos-de-salud/demografia-y-salud/>

SaludData (2024) Salud mental. Recuperada en: <https://saludata.saludcapital.gov.co/osb/datos-de-salud/salud-mental/>

SaludData(2024) Enfermedades crónicas y no transmisibles. Recuperado en: <https://saludata.saludcapital.gov.co/osb/datos-de-salud/enfermedades-cronicas-y-no-transmisibles/>

Salud Data (2024) Salud sexual y reproductiva. Recuperado en: <https://saludata.saludcapital.gov.co/osb/datos-de-salud/enfermedades-cronicas-y-no-transmisibles/>

Salud Data (2024) Seguridad Alimentaria y nutricional. Recuperado en: <https://saludata.saludcapital.gov.co/osb/datos-de-salud/seguridad-alimentaria-y-nutricional/>

Secretaría Distrital de Gobierno. (2020). Diagnóstico Integral de la Participación Ciudadana IDPAC. Bosa. Bogotá.

Secretaria Distrital de Integración Social (2023) Localidades. Recuperado en: <https://www.integracionsocial.gov.co/index.php/entidad/informacion-institucional/localidades-sdis>

Secretaría de Cultura, Recreación y Deporte. (2023). Resolución No. 935 De 15 de diciembre de 2023.

Suache, J. (26 de julio de 2022). Todo lo que debes saber de las Casas de Cultura en Bogotá ¡Te contamos! Alcaldía Mayor de Bogotá. <https://bogota.gov.co/mi-ciudad/cultura-recreacion-y-deporte/que-son-las-casas-de-cultura-en-bogota-y-en-donde-se-encuentran>

Secretaría de Seguridad Convivencia y Justicia (2023) Oficina de Análisis de Información y Estudios Estratégicos OAIEE-Boletín de indicadores de seguridad y convivencia. Recuperado en https://scj.gov.co/sites/default/files/documentos_oaiee/Reporte_bosa_2023_09.pdf

Instituto Nacional de Medicina Legal y Ciencias Forenses, (2022). Diagnostico delitos sexuales INMLCF.

Observatorio de Mujeres y Equidad de Género de Bogotá (2023). Diagnósticos Locales Bosa secretaria Distrital de la Mujer. Recuperado en https://omeg.sdmujer.gov.co/phocadownload/2024/07_DL_Bosa.pdf